盛京時報

陰曆八月十五日

昭和六年九月廿六日

發行人 佐原篤介
編輯人 菊池貞二
印刷人 東 光明
發行所 盛京時報社 奉天稿田町九番地
盛京時報支社

時論

從災前的農村說起

國難。國難。似乎早已搆成了。這是各方面合力的結果。人禍不敢說。只說天災。這次中國大水災的眞正惡影響。到何種地步？目前可以說。尚未呈現到十分之三四。報紙上面所記載的。不過交通方便的地方。災民的慘狀而已。關於中國本部農村破產。社會經濟凋落的實況。在沒經這次大水災以前。已經很嚴重。如今且說災前的社會與農村的一部狀態。以資研究。

兩三年來的中國國民經濟。從出入口貨的價格上看來雖然像有顯著的進步。却是這種貨價的增加。並不是表示中國經濟生產力的高昂。和人民平均生活的改善。毋寧是相反的。第一。因爲銀價的低落。一切貨價均用銀幣計算。自然覺得十分的加多。如果用金價換算。會是相反的。第二。因爲在世界經濟危機發生以前。貨價（以金計算）比從前數年爲高。所以即使以金換算的貨價。覺得增多。而貨量則兩年來有日就減小的傾向。這就說明人民的生活並未曾改善。而且降低。第三。中國的出口貨並不是在『有餘易不足』的自由貿易原則狀態下。輸出到國外去。而當是官僚軍閥。及一般惡性商業家以政治的力量（如租稅及高利貸）以欺騙的方法。及獨占的形式『卽不等價交換』去掠奪農民生產品。再將此種掠奪得來的農民生產品。輸出國外。爲官僚軍閥大商業家們。償付高度的奢華消費。及行高利貸的資本蓄積。（祇上海一埠積存現欵已數萬萬。當然是掠奪農村底剩餘。）底方法。所以中國出口貿易縱能繼續保持。或有若干的增加。但不是中國農村生產力增加的結果。（除東三省以外）而是百分之八十以上的農民。及城市農民。在高度的稅捐剝削及商業資本剝削下面。飢餓死亡底結果。且就入口貨的部門說。一方面糧食部門。有急劇的增加。這是農村破產底顯著徵候。一方面城市消費品。（如汽車油。紙烟。人造絲。及其他高等消費品。）底增加。表示城市寄生剝削者底增多。這是就出入口貿易上判斷農村經濟底狀況。

不必說。時代落伍的黃河流域。單說東南之江浙二省。經濟上早已成爲中國重要的地區。（特別是明末以來）資本主義的規模。在此二省最爲明顯。照理資本主義發展的結果。雖然城市的工業受益最多。却是農村經濟。也應該得到相當的益處。（土地價格增加如差額。地租的相對加大。農業工人工資的加多。農村過剩人口的減少等）却是因爲現時東南的資本主義。雖已被統制於金融資本。而大部份的經營形態。及其結構。尚離不了前期資本主義的素質。居統制地位的金融資本。主要是高利貸資本。而不是產業資本。所以不是近代資本主義的商業資本的作用。還佔主要的地位。再加以現時長年戡除反動。有軍事無政治底下面的財政策畫。一切租稅及公債的取給。雖然都以間接稅的形式取之於城市。而不取諸農村。却是間接稅的轉嫁。一切都大部負担在農民。一部負担在城市消費者身上。由來中國的官吏貪汚與掠奪。爲空前的。這種空前的掠奪。與軍閥的搜括。都是取之於農村。現在雖然進步。然謂現制統治。是建立在江浙兩省的農村上面。亦無不可。可知中國向來政權是限於城市。因此牠必須用間接稅方法以剝削農村。其次。東南的絲業。已受世界工業危機。及日本競爭的影響。先後破產。而農業的豐收。又受世界農業危機的打擊。不得不和國外廉價的農產品競爭。結果農民的收入。也大大的減少。這些一切。都已經可以充分的說明工商業最發達的東南地區底農村破產狀況。前期資本主義時代的農村。在歷史上是最受打擊的時期却是困苦艱難與慘酷的狀況。在今日的江浙二省實比十六世紀至十八世紀的歐洲各國農村爲甚。經過這次大水災之後。江蘇是化爲第一等災區了。浙江雖然有水災。似乎還好。特別是杭嘉甯紹一帶。保持相當繁盛。同時甯幫商人。更進而爲政治家者甚多。然此屬此商業範圍。農村恐亦不免於一樣的狀態。故此可以說。中國今日。是體無完膚。（東北除外）實在早已搆成國難。

從這種種看來。這久有病態的社會。經此非常打擊。恐怕在一二十年間。難望恢復。況且各地水還未退。轉眼入冬。有幾千萬人。引頸待援。這問題是何等重大呀！政府諸公。對此災前災後的一切情形。有無絕對的負責任心理。有無整個計畫？應該拿出給國民看看啊！

救水災後荒歉辦法

南京訊云、救濟全國水災後荒歉辦法、已經中央農業推廣委員會擬就綱要、於昨呈請行政院審核施行、玆錄辦法如次、

▲急救方法 （一）生產方面（甲）急救方法、（一）速退淹水急救之第一步工作、在速使水退但各處淹沒之田深淺不一、大小不等、有圩岸潰決者、有無圩岸者、其法可大別爲三類一、堵塞決口、凡濱江濱湖之田、特圩堤以爲屏障者、此岸一破、水必橫流、水既下行灌溉必無資源、故須首先應用木石柴土等料、堵塞決口、其面積小而水淺者、可用機器抽水、使田面速乾、但無機器之處、可用許多人力或牛拖水車晝夜工作、抽水外出、二、疏通水流、如無圩岸或雖有圩岸面積達數萬畝、水深至五六尺決非短時間所能抽乾、應按地勢之高低、開港鑿渠、設法疏通引入於海、使水速退、而陸復現、三、從外河水位低落從速排水、在地勢低窪處之大圩、除隨外河水位之低落、從速排水外、實屬別無良法、（二）補種農作、一、於水退之田地可水退田乾之後、在九月初種蕎麥、蘿蔔、蕪菁之類、至九月底可植各種菜類、如油菜青菜、白菜、芥菜等、十月後可植大麥、裸麥、小麥、蠶豆豌豆等、就各地土宜、選定相當種類、而栽培之、但小麥取種過遲、明歲擬植早稻之區不宜多種、二、於水未退之田地、至於水尚未退之田、在春季水深處、可栽菱藕芡實之類水淺處可植荸薺慈菇之類、三稻田加種之季旱地作物、南方稻田有秋收後、放水種植旱地作物者、如在江浙兩省、此法甚爲普遍、亦有終年不放水、每年祇種稻一次者、如四川湖南湖北等省、此等省份應加種一季旱地作物、惟實行時必須注意者、勿使下季之稻作受妨害、在插秧時、引水困難地方須預先設法、否則不宜輕易行旱作、若放乾一部行旱作、而以另一部蓄水、至插秧時灌溉既

當不致有若何困難、（四）徵集未災地種子、宜於秋收前向未淹沒處、所預定種子能派農業專家實行選擇、然後發放、更可收改良種籽之效、（五）從速製造改良農具、被淹之處、農具必多漂沒、宜從速製造貸與農民、（六）救濟耕牛、切實救濟耕牛、禁止販賣屠宰、妥爲收容、

月圓

唐 杜少陵

孤月當樓滿 寒江動夜扉
委波金不定 照席綺逾依
未缺空山靜 高懸列宿稀
故園松桂發 萬里共清輝

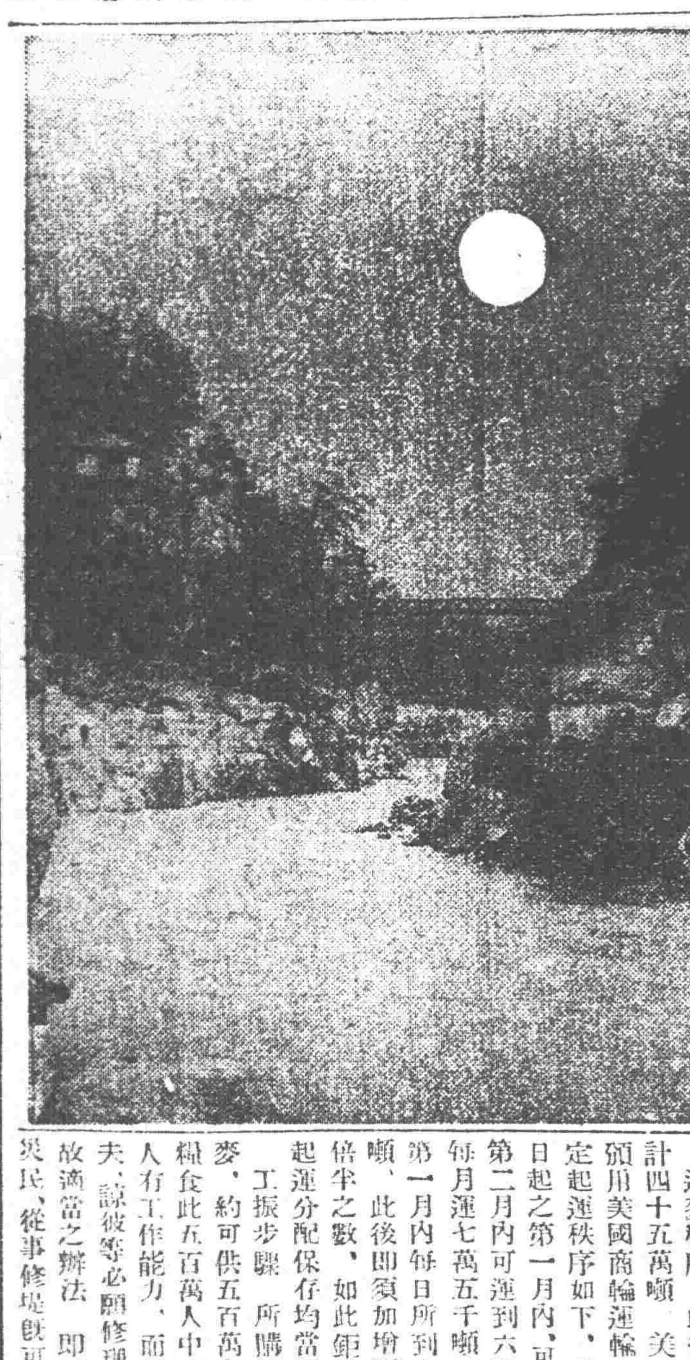

豫善後公債分三期募解

河南訊云、財政廳頃擬訂募解善後公債辦法五項、除經呈報省府備案外、並於昨日令發各縣遵照辦理、令文及辦法如次、爲訓令事、案查發行善後公債一案、前經本廳將條例及還本付息表佈告、令發各該縣查照辦理、並將担任債額酌量分配、派委專員、前往協助勸募各在案、惟此項募集債額原爲補助政費及建設剿匪賑撫諸政之用、關係至爲重要經募機關及各該縣長、暨公債委員同負募解責任、所有募債辦法、限期等項、亟應明白規定、以資遵守、玆由本廳擬訂募解善後公債辦法五條、除呈報省政府備案、並分別函令外合行檢發辦法一份、令仰該縣長卽便遵照此令、

辦法 一、募解債欵責任、1、經募機關（如督銷局商會煤礦公司等）由財廳直接函托者、無論有無委員募收欵項、即由各機關直接解交省金庫經收、製給收據、2、各縣募收債欵、無論有無委員、債欵均由縣長經收、負責解交省金庫、委員不得經手解欵、二、扣支公費辦法、凡經募機關或各縣政府募辦債欵、其扣支公費辦法如左、1、本廳未派委員催辦以前、所有扣支百分之二辦公費均由經募機關或各縣政府全數支用、2、凡有已委員催辦經收債欵者、其扣支百分之二辦公費、按十成計算、委員四成、原經募機關或各縣長六成、分別支用、8、如委員係中途委派、則其扣支之辦公費、應自到達後募集之欵內撥給、三、募解債欵限期、1、限半個月爲一期、第一期各募集十分之三、2、逾限不繳債額、或繳不足數者、如係托辦機關、即派委催募、如原有委員募辦者即將前委撤消另行改派委員、加緊催募、四、解費限定、1、各縣解交省欵、除本縣有農銀行就近撥交不支解費外、其無銀行縣分、每萬元准予扣支補助費洋一百元、多少照此數比例計算、五、縣長及委員責任、1、凡募解公債委員、應會同經募機關或縣長協力勸募、

剿匪軍捷報

南昌訊云、我軍十五日向李家隙搜剿、與匪三千槍千餘遇於新社附近、激戰五小時、匪向石上竄逃、斃匪二百五六十俘男女匪二百、獲槍五十枚、砲八門、擊破僞政府、斃僞主席委員八人、救肉票八十人、耕牛等甚多、燬東湯旅電、方匪十軍全部經上饒竄沙溪、經我軍晝夜馳剿、在臨江湖激戰半日、斃匪四百、獲搶八枝、劉夷旅擊破匪巢、

河南棉產額

河南訊云、建廳前據洛陽棉場呈稱、將舉行本年本省棉產調查、以其明瞭各縣棉作狀況而便改良促進、特擬定調查表五紙、請予轉飭各縣建設局依式按月查塡、逕寄本場、以便估計、建廳據此、以估各縣棉產狀況、實爲改良工作之先務當即轉飭各縣建設局、按照辦理在案、昨據該場呈稱、各縣先後寄到調查表者共有安陽等二十八縣、當督同技術員將上項表件彙齊審核、於九月一日發表、民國二十年河南省棉產第一次估計報告、並呈該項表件、留備查考等情、建廳業將該項統計存查、玆悉該場統計所得、安陽滑縣等二十八縣棉作面積共二百二十六萬三千七百六十九畝、其生產額則共爲六十七萬九千五百一十四担云、

購運美麥賑災辦法

漢口訊云、國府救災委員會當委貝克、（外籍）於本月十五日由滬乘飛機來漢、參預鄂省振務、十六日出席鄂分會例會、即席報告該會購美麥四十五萬噸、振濟水災情形、玆錄其大略如下、

運麥程序 此次機購之美麥計四十五萬噸、美農部有是麥須用美國商輪運輸之限制、現定起運秩序如下、於簽訂合同日起之第一月內、可運三萬噸、第二月內可運到六萬噸、此後每月運七萬五千噸、如斯則、第一月內每日所到之數爲一千噸、此後即須加增至兩倍及兩倍半之數、如此鉅量之麥、其起運分配保存均當預妥善辦法

工振步驟 所購四十五萬噸麥、約可供五百萬人六個月之糧食此五百萬人中應有一百萬人有工作能力、而災民多係農夫、諒彼等必願修理沖潰各堤、故適當之辦法 即僱能工作之災民、從事修堤既可養活災民、並可預爲日後大水之保障、定欵增加工作效力、須將災民組成隊伍、以便監督及放振至工人組織、以兩萬人一組爲最適宜、可劃爲五十區、每區有工程師爲區長、區長之下、設段頭工程師四人襄助、每段工程師之下設八個或十個監工每監工指揮二十連、每連三十人、監工每週考查每連工作、憑此赴糧食保管處兌取食物、

賑欵用途 （一）購麥麵價銀三千七百五十萬、（二）轉運廢袋分途等費一千二百萬、（三）修堤材料器具工作費一千萬、（四）寒衣一百五十萬、（五）衛生防疫一百萬、（六）已經支出分發各省 充作急賑之 欵一百萬、（七）留備緊急開支或其他計劃五百萬、總共七千萬、而賑災公債額原定八千萬、現只作七千萬之預算、除一千萬作發行公債費用及分消公債之折扣云、

橫濱正金銀行 遼寧支店

資本金壹億圓始全額拂込濟 積立金壹億一千六百二十萬圓

（日本電話）（代表番號）四九一一番 支配人社宅二三五七番 支配人代理社宅三四〇九番

○本店、橫濱 ○支店、出張所、東京、丸之內、神戶、大阪、下關、長崎、名古屋、倫敦、巴黎、漢堡、柏林、紐約、桑港、羅府、謝脫兒、布哇、利歐、加內伊兒、西脫紐、阿列其山脫利亞、孟買、卡拉其、坎拿大、蘭貢、新嘉坡、斯馬蘭、巴大必牙、斯島拉巴、馬尼拉、香港、廣東、上海、青島、漢口、天津、北平、牛莊、大連、奉天、開原、長春、哈爾濱、

大連汽船株式會社

上海 ▲長春丸 九月二十六日 ▲奉天丸 十月一日 ▲大連丸 九月二十九日
青島行 ▲天津丸 九月二十六日 ▲天潮丸 十月一日 ▲濟通丸 九月二十一日 ▲龍口丸（旅順不行）九月二十七日 ○龍平丸

電話四一八五番

屬專貨客經店 大連市敷島町六番地 永和公司 電話七二七五番、七八六八番
阪神航路專屬荷扱店 大連市須磨町六〇番 澤山兄弟商會 電話長五二六二番、四六八一番

東三省古蹟遺聞續編 定價現大洋一元
文藝叢考 定價現大洋一元
哀史 定價現大洋一元二角
皇帝東巡 定價一元
盛京時報各書出版

聞

謹詹於國曆十月五日爲小兒國瑞完婚敬治喜酌恭候台光 恐柬未遍登報奉聞

侯萬鵬 振翮 載拜

喜居吉林廣居胡同本寓

王丕承啟事

丕承自本年春季身患臌脹重症歷經中西名醫診治無效奄奄一息待斃而已近經滿鐵哈爾濱醫院國分信雄博士治療腫脹全消危期已過厚蒙中外友朋投詩來函問訊或高軒過訪親來探視皆未裁答歉仄良深玆特登報陳告以慰厪注待體力復元尚有更生錄小册子詳細報告病中經過也

天成久緊要聲明 啓者於九月廿日上午十鐘時間被市暴民將門窗搗毀搶掠米糧並將敝之重要圖書及鴨蛋圓膠皮戳一枚稅票限籌等切盡行掠去此後敝已另換新圖凡我契好如遇持有敝之舊圖憑單取欵種事概作無效恐受所欺特此佈啓

聲明遺失

於九月二十日敝宅被竊除丟失財物外計失去敝人名章李盛世印一棵無論何人拾得概作無效特此聲明 李盛世 啓

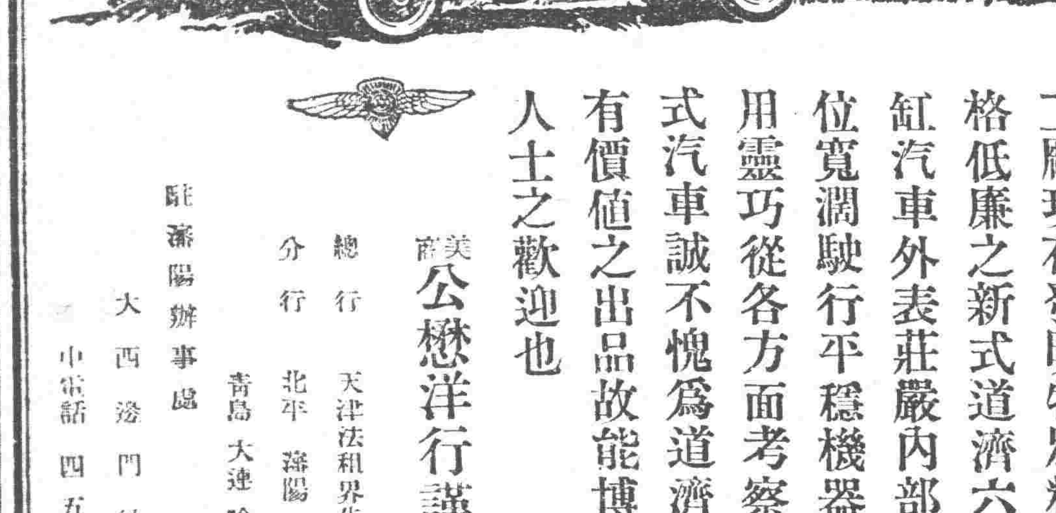

久以富於創造力出名之道濟工廠現在發明特別精美而價格低廉之新式道濟六缸與八缸汽車外表莊嚴內部華麗坐位寬濶駛行平穩機器堅固運用靈巧從各方面考察此種新式汽車誠不愧爲道濟廠中最有價值之出品故能博得各地人士之歡迎也

美商 公懋洋行謹啓

總行 天津法租界先農路
分行 北平 瀋陽 濟南 青島 大連 哈爾濱
駐瀋陽辦事處 大西邊門外 電話 四五三一號

眼科專門薬 そこひ目

玻璃鏡之不潔或由外着之不潔皆視如由內側現出之不潔也雖眼病之中如雲翳由体質的病毒原因自眼底而起之眼痛祇特外用藥殊難治愈香進步眼科專門學內服藥治合理的白內障黑內障綠內障紅彩炎視神經炎視神經衰弱眼精疲勞症夜盲羞明梅毒性眼病皆奏神效誠內服名藥也想不到不費錢又早愈大悅之人很多

奉送 將此廣告剪下說明報紙名稱來索即奉送內服療法書與飲食物注意索書 從速

兵庫縣明石市中町 加古眼科藥本家

駐富錦縣盛京時報分社緊要啓事

特啓者鄙人本社自成立報業經銷迄今拾有餘載素對各界閱報諸君信用卓著感激莫銘惟由赤俄擾邊以來市面凋敝糧行慘跌官帖毛荒圍法奇絀營業消縮本報甚受影響以致減銷半倍尤兼金貴銀賤報紙昂貴郵費增加各種耗費有添無減至斯敝分社入不敷出逐月虧空誠實難支故求諸君原諒今於陽曆九月一日起本報每份月漲哈洋兩角微補時空適値中秋節至總社用欵孔急雪片函催敝社情實難拖故望各鑒購訂本報諸君視告容量迅將所欠報欵節前先日寄下以援時窘爲荷此以明

經理張少謙謹啓

中國銀行特種存欵廣告 東三省各分支行

邇年以來政局杌隉鮮有專誠經濟組織迄未完備既無普遍全國大規模之儲蓄銀行又無信用鞏固之人事保險公司民衆方面每苦於儲蓄之無方而金錢之浪費在所難免突今本行爲補助社會經濟之缺點培養人民節儉之美德起見於此過渡時期添設特種存欵五種存戶如有需要可就近接洽無論數目多寡均可隨時存儲不惟利息優厚即期限長短亦皆可自由小欵零錢用之不覺其費日積月累至是立業基金邦人君子盍興乎來 玆將五種存欵略分列如左詳章函索即寄

特種活期「零星儲蓄」以平日撙節所餘之欵零星儲蓄積少成多可作下列等項正用

零存整付 企業治產 婚喪儲蓄 失業預防 娛老基金 預計將來有正大用途於平時分期預爲存儲以備到期支取一筆巨欵者宜採用此種儲蓄 如每月存洋十元繼續存十五年到期可得本利四千四百八十五元五角二分倘再延續十年不再按月繼存可得本利一萬三千〇八十七元七角九分

整存整付 企業治產 婚喪儲蓄 其他基金 凡有整欵未至應用時期不欲動用或學校會社等基金及其他公積金不動用者均宜採用此種儲蓄以期滾入利息愈多如存三百四十二元十年滿期可得本利一千元如存一百七十四元二十年滿期可得本利一千元

整存零付 養老年金 子女學費 遺族卹養 預提一筆整欵備作將來用途分期支取者宜採用此種儲蓄如存一百元十五年後開始付還每年二次每次可付二十一元七角共付二十次 如存洋五百元十年後開始付還每年二次每次可付還本息一百二十二元〇七分共付二十次

存本付息 養老年金 子女學費 遺族卹養儲蓄 凡欲存本不動而以所得利息以備按時支用者宜採用此種

又城內設有倉庫兩處日站設有倉庫一處專做皮張糧尾及貨物押欵等手續簡便利率從優如承惠顧請至敝行接洽

收買東三省各縣縣志

本社圖書室所藏東三省各縣縣志寥寥無幾玆擬搜集完備以便參考如有願出讓者請開明住址姓名及所有某縣縣志所需價目函寄本社營業部凡爲本社所無者即行函覆如出讓人住在遼寧省垣者亦希先行通函接洽不勝企盼之至

盛京時報社啓

專門 肺病 胃腸病 婦科 小兒科 急病請診 隨時即往 國醫李春芝現

寓瀋陽大西關大什街北胡同杏林春藥店應症凡男婦老幼咯血吐血痰中挾血咳嗽氣喘不論遠年近日一切肺癆均有特效良方保証除根並發售

肺病除根藥每袋大洋五角每兩元每打大洋廿元胃病寬中丸每袋大洋壹元每打十元肺病除根藥每袋大洋一元每打十元吐血秘紅丹每袋大洋一元每打十元腎病良友每袋大洋八元衛生保故每袋大洋一元每打十元補腦遠志膏每料大洋卅元每瓶四分之一大洋八元奇異怪病另有專法外埠函詢請附郵票兩角即日答覆當有確實治法附上

遼寧省城大西關大什字街北高台廟東頭 杏林春啓

內科 小兒科 佐竹醫院 奉天青葉町廿三番地 電話日四五六四番 醫學博士 佐竹武志

臨時休業廣告

九月廿六日爲中秋佳節故臨時休業一日特此登報廣告俾衆週知

昭和六年九月廿六日

奉天組合銀行 橫濱正金銀行奉天支店 株式會社正隆銀行奉天支店 株式會社滿洲銀行奉天支店 東洋拓殖株式會社奉天支店 朝鮮銀行奉天支店

旁氏白玉霜

功效立見

皮膚搽旁氏白玉霜後。立即光滑滋潤。嬌艷欲滴。歐美婦女。無不以旁氏白玉霜爲美顏之必需品。

旁氏白玉霜。細膩滋潤。色白香濃。凡皮膚乾糙拆裂或因日晒風吹變色。搽之均有奇效。再未敷粉前。先搽此霜粉可長在。色更鮮豔。二手常搽此霜。必可光滑白嫩。

樣品券 玆奉上郵票伍分即寄旁氏白玉霜樣子一小管此致上海怡昌洋行白玉霜部 姓名 住址 （盛四）

各大藥房均有出售

中國總經理 美商 怡昌洋行 上海廣東路三號

▲注意▼ 眞正旁氏白玉霜之瓶上必加印一紅V字爲記

日本對滿洲案聲明 已向中外宣布眞相

【東京二十四日聯合電】關于中日事件日本政府之聲明、並對聯盟理事會之決議、協議政府之回答、召開臨時緊急閣議、于二十四日午後五時五十分、在首相官邸開會、幣原外相就聯盟之決議、及美國國務長官之覺書、有所說明、並就外務省草成之聲明書原文協議、至午後七時三十分決定聲明書、

【東京二十四日電通電】二十四日之臨時閣議、自午後五時四十五分開會、決定關于滿洲事件日本政府之聲明書、午後七時四十分休憩、晚餐後、再開閣議、爲向聯盟理事發出回答案有所協議、

【東京二十四日聯合電】關於中日事件、日本政府之聲明書、二十四日夜、經閣議決定、午后十時半發表、內容如左、

一、日本政府、平素以增進中日兩國親善、擧共存共榮之實在爲一定方針、苦心努力、始終期望實現、不幸於過去數年間、中國官民之言動、屢次激刺日本國民的感情、而尤在與日本有最密切利害關係之滿蒙地方、最近頻發不快事件、日本維持以友好公正之政策、但中國側一般國民的心理、對於日本終不與以同一精神之印象、當物情騷然之際、偶於九月十八日夜半、在奉天附近、有中國軍隊一部、破壞南滿鐵道綫路、襲擊日本守備隊、以至發生衝突、

二、當時守備滿鐵沿綫之日本軍兵力、總計不過一萬零四百人、一方其四面中國軍隊有二十二萬人、事態緊告急迫、同時顧慮同地方居住之百萬日本臣民亦陷於非常不安之狀態、日本軍隊認爲有防患於未然、芟除危險原因之必要、爲達成此項目的、開始迅速行動、對於附近駐屯之中國軍隊、解除武裝、關於維持地方治安、督勵日本自治機關、使當其任、

三、日本軍隊既遂行上項目的、軍隊基幹、概集中於鐵道附屬地內、目下在附屬地外者爲撥當警戒、奉天城內及吉林有若干部隊、其他數處、配置少數兵員、然均非軍事佔領、或謂日本官憲佔領營口稅關及鹽務處、或謂四平街鄭家屯間、及奉天新民屯間之中國鐵道、由日本管理說、此全係誤傳、又傳日本軍隊出動長春以北及間島、此更屬無根之事實、

四、日本政府于九月十九日開緊急閣議、決定努力不使事態有以上擴大之方針、由陸軍大臣將此旨訓令滿洲駐屯軍司令官、九月二十一日、雖由長春向吉林出動一部隊、然此非對於同地方有軍事佔領之意、不過擬除去滿鐵側面之威脅、故一經達到此項目的、日本部隊、當即歸還長春、此外至九月二十一日、因感滿鐵沿綫之不安、由朝鮮駐屯軍中撥混成一旅團兵員四千名、歸滿洲駐屯軍麾下調用、但滿洲駐屯軍總兵數、猶在條約所定制限內、自不可謂爲對外關係、擴大事態、

五、日本政府、對於滿洲無何等領土的慾望、茲不必反覆詳述、日本所期待者、在於日本臣民安心從事於各種和平的事業、以資本與勞力、得參加開發地方之機會、擁護本國及本國臣民正當享有之權利利益、爲政府當然之職責、排除對滿鐵之危害、亦同此意旨、日本政府自來尊重中日善隣、確守既定方針、故不使此次不祥事件、破壞國交、更進而爲斷絕禍根於將來、講求建設的方策、誠意與中國政府協力之覺悟、由此打開兩國間現下之難局、如得轉禍爲福、日本政府不勝欣幸、

中國決遣使赴歐美 俄而親俄尤堪注目

【南京二十四日商通電】南京政府、關于滿洲事件、向英美法俄之四國、決定派遣特派大使、已內定顧維鈞赴俄、爲牽制日本計、俄而變更親俄態度、頗堪注目、

北平排日不許樂觀 河北黨部煽動排日

【北平二十四日聯合電】北間中國民衆、及東北軍青年軍人等之對日激昂、因當局之抑壓、與經過時間、稍歸鎭靜、居住日僑、雖脫危險狀態、但因金融界之恐慌、及學生黨員等之宣傳、形勢尙不許樂觀、中日兩當局嚴重警戒中、

【北平二十四日電通電】河北省黨部、於昨晚七時開緊急會議、決定以促進反日運動之目的、自二十四日起、一週間令各學校學生實行在街市上演說、煽動排日運動、

對滿洲問題 張學良態度

【北平二十日聯合電】張學良關于奉天事件之對策與榮臻以下各要人等愼重協議中、昨日派萬福麟鮑文樾等赴南京報告事件之經過、並使之探詢蔣介石之意嚮、由此觀測、東北派向中央移其解決事件之前提爲尙早、或至必要場合、向中央委任表面的交涉、關于單純之外交交涉、難解決之實際的諸問題、仍然基于東北獨自立場之見地、有與日本直接折衝之意嚮、尙無具體的成案、暫時觀望日本側態度之如何、然後似當決定對策、

【北平二十四日商通電】二十三日赴南京之萬福麟、于二十四日午後三時返北平、向張學良詳細報告、因此結果、滿洲事件此後之方針、蔣張兩氏之意見、完全一致、對日善後交涉、向中央委任、由東北側派遣有力者赴南京參與交涉、

贛省災情之調查

南昌訊云、本省今年因長江及鄱陽湖洪水泛濫之故、報告水災者計南昌新建九江鄱陽都昌及彭澤等二十七縣、未報者尙有安義吉安及清江等縣、內中水災最爲慘重者、厥爲九江及鄱陽縣、查鄱陽縣位於鄱陽湖濱、地當饒信兩河流域之出口、地勢低窪、今年夏秋之交、長江之水、倒灌入湖、而饒信兩河之水、又向湖口傾瀉、洋溢泛濫、鄱境淹自七月初迄今、大半浸於水中、據鄱縣會依照習慣及經驗推測、水退尙在舊歷中秋節之後、關於該縣災情、旣據內政部查災員張鑄調查結果、計災民共二十八萬九千餘人、因災流離失所者二萬九千餘人、災民病死者千一百餘人、房屋財産損失一千餘萬、被淹田地九十八萬餘畝、減收成數約計十分之七、災區一千四百一十七平方公里、又該縣縣商會主席趙連濤、昨來省乞賑、據談東境大平圩、於九日潰決、缺口長半里、淹斃人命千餘、倒屋百餘棟、災情重大、可想見矣、

九江方面、水位現稍低落、水標祗爲五十二尺、難民仍在繼續收容、舉辦工賑、停發難民出外乞食證、全市全力進行排水救災防疫等工作、彭澤縣城、仍在水中、都昌餘江等縣低處仍在汪洋浩渺之中、以上爲贛北各處之災情、不意本月開初以來、天氣爽冷、除雨兼旬、贛江撫河、又由洪暴發、吉宗水頭高及一丈、峽江樟樹一帶低處、一片汪洋、距城卅里萬舍等處、均水深丈餘、南昌西鄉市汶堤壋、業已潰決、田禾財產、損失百餘萬元、同時撫河由洪泛濫成災、沿岸各處晚禾、浸沒殆盡、昨據水上公安局消息、贛江水位九日漲三尺、十日漲二尺、南昌市對岸如新洲潮王洲等處茅屋、均將沒頂、故紛紛遷避、南新兩縣補種晚稻、正在吐花結實中、經此大水、又宣告絕望、且昨今兩日章外沿江、并浮下死屍甚多、料不是赤匪所殘殺者、即是大水所漂沒滅頂者、中央派來調查水災之劉我蕃等、已乘輪分赴吉安一帶查勘矣、

各界所發起之水災急賑會、十日在省黨部開成立大會、到有省黨部委員鄭仲武、省府代主席熊育錫、及黃文植等數十人、當經推定到會各機關代表爲委員、何應欽魯滌平曹浩森程天放等十九人爲常委、假市商會爲會址、積極進行募捐賑災等工作、

美對滿洲案向中日勸告 事前向日使要求諒解

【東京二十五日電通電】據外務省接到出淵駐美大使之公電、美國務長官斯齊穆遜、于二十三日午後、與出淵大使會見、表示謂現在由日內瓦聯盟理事會向美政府要請、對于中日兩國、與理事會實行同樣勸告、但美國雖不希望如此公式之行爲、惟聯盟關係上、向中日兩國實行勸告、並無毀損日本体面之意思、希望諒解美國之眞意、該勸告文日下在起草中、當與理事會同一趣旨、美國考慮日本之立場、關于使用文字、愼重注意、其勸告文于二十四日中手交云云、要求諒解、出淵大使對之諒解其意思、並謂「理事會關于該事件、有以第三國之駐華武官、組織實地調查委員會說、尊意如何、」斯齊穆遜對之謂非「公式接受該提案時、余回答此種提案理由之不適當、」出淵大使對之亦表明「日本絕對反對如此提案之意思」會見終了

商會聯合會之決議

【上海二十五日聯合電】全國商會聯合會、于二十四日開緊急會議、決議左列諸項、

一、對于全國各市縣商會發出通電、令與各團體聯合、開國民大會、匡救國難、

二、督勵政府、集中實力、要請對日本宣佈有效之方略、

三、令所屬各團體、實行軍事訓練、

立法監察兩院會議

【上海二十五日聯合電】立法監察兩院、于二十四日開連席會議、決議如左、

一、南京及廣東兩派妥協開緊急救國會議、

一、懲罰關係事件之外交官、

一、關于黨務糾紛之解決、

一、撤銷政治會議、由中央執行委員會行使政權、另有其他諸議案九項、

日本回答已抵聯盟

【日內瓦二十四日聯合電】日本政府對于聯盟理事會決議通告之回答、日本代表部于二十四日午後接到、因之芳澤大使即時向雷爾議長傳達、理事會決定二十五日再度開會、

南京排日異常激烈 居住日僑避難下關

【上海二十四日聯合電】居住南京之日僑婦孺全部、本日(二十四)午前十一時、乘南洋丸安抵本埠避難、此外留寧之日僑男子、亦感覺身邊危險、除官吏外、全部於午後四時向下關避難、

全國運動會已通電停止

【上海二十三日聯合電】全國運動大會會長王正廷、于二十二日向全國運動大會準備委員、並關係方面發出通電、停止預定本年十月間所開之運動大會、

福州日僑將行撤退

【台北二十三日聯合電】據台灣總督府接電、福州日本總領事、于二十三日朝、向居住日僑勸告撤退、

【東京二十三日電通電】海軍省基于福州領事館之懇請、令于二十三日由馬公派驅逐艦梨、赴福州急行、

錦州軍隊向北平輸送

【天津二十三日電通電】由錦州方面向北平輸送之東北軍兵員、及武器多數、里異常混雜、

湘南風雲漸呈緩和 湘東駐軍調省人民大起恐慌

上海訊云、粵桂軍之出動者、截至十四日止、粵軍李揚敬部抵郴州、白崇禧率李品仙之部抵永州、張發奎軍由祁城出永明、其經衍湘南永興、耒陽、桂陽、常寧、寧常、武岡者、爲劉仁毅陳鐵堅二部、顏爲唐生智之一將、聞粵桂軍興揭竿而起、陳則爲雜牌師之營長、叛走附唐者、兩部皆隸屬一集團軍、唐駐郴州、以行營前方主任招納舊屬、未標榜共他名義、唐在東安(永州屬)原籍之居宅、於本月六日、被某部兵士侵入、頗有搜刮、其親屬避徙、戰門丁二人焉、隨唐策畫者、爲前五十三師長龔浩、顏陳兩部、實力不甚雄厚、以四路軍之力、原不難拒之於湘境以外、惟四路軍早已抱定以逸待勞、固守衡寶之策略、不與之較量身手、先是湘軍之意、以爲敵如深入、其防線愈廣則弱點愈多、欲懈衡寶之防、陳師長岳以創之、嗣以赴湘協防之顧祝同氏、頗不謂然、故劉建緒仍赴寶慶布防、陶廣師亦在衡州間意列戍、當湘軍解防之際、粵方本有衝入衡寶之意、而顏部距衡五十里、忽自動向耒陽撤退(此爲九日事、)彼蓋以距離接應軍太遠、恐投孤軍深入之忌也、有人謂往年粵軍在湘之覆轍、頗引爲戒、諸將遲迴其行、意在猶食待槍、果中央以逼促者、被尙可按轡而退、而中央軍僅取防禦之姿勢、不取積極行動、雙方兵刃相接、尙有所待、此說頗與事實相近、且傳言不一、有謂赤匪中之彭(德懷)黃(公略)李(明瑞)已通電討赤、而就護黨救國軍之某項軍職者、接洽人爲前任軍長之陳嘉祐云云、實則記者早斷定赤匪中之彭黃李賀(龍)均非眞心作賊之人、伊等有領袖慾而不能償其素志、爲境所逼、行不以其道、乃莫由自拔、粵方雖會示意彭李、苟表示取消朱之態度(諺云、近朱者赤、而匪首領確爲朱德、可云一語雙關)未嘗不可提挈進行、彭黃如何答復、尙無所聞、惟李明瑞頗有所動、言者鑿鑿、皆謂李已通電自新、受唐節制、留待證實可也、近來鄂豫方面、舟車徵發、似爲不可掩之事實、比較的公開消息、討石告竣、中央軍陸續南旋、某也入湘協守湘土、某也護路、某也赴贛加入討赤、要皆綽有餘力、惟何應欽氏入湘坐鎭、非至粵方一意孤行之時、尙難就道也、在此密雲不雨之時期、所最不了者、則爲有冤莫訴之湘東民衆、何鍵之兵力、除駐防衡寶之一部外、餘皆集中長沙、枕戈待敵、而湘東遠如茶鄖近如劉平、遂不能兼顧、而赤匪則專致力於此等無人過問之地、近日迭接湘中警報、赤匪已陷茶陵鄖縣、平瀏形勢、岌岌可危、在防軍方面、非有分身之術、討逆剿匪、何能雙管齊下、故雖功虧一簣、實有不獲已歉苦衷、然吾人試爲老百姓者、當官軍之開至剿匪也、詔於衆日、汝曹受赤匪之荼毒久矣、官軍今爲汝曹之保障、其努力檢擧、勿稍贍徇、倘有縱容匪共者、厥罪維均、無謂言之不預也、今者、官軍行矣、瞻依不得、嚮挽莫由、而赤匪張牙努自以至、以尋仇爲快、聲言斬盡殺絕、豈有可逃之機乎、兼任平劉綏靖處長之劉建緒氏、鑒於軍事發生、已呈省府解除兼職、何氏不許、而事實上劉已僕僕衡寶長沒閒、不能坐鎭劉平、劉平士紳刻陷於大恐怖之狀態中、紛紛集議、擬向湘府爲最後之呼籲、請酌留得力部隊、以保衛後災黎、如省府愛莫能助、則湘東數百萬衆、決隨軍隊同走、以免赤匪之騷擾、此項運動、正在勃興

張訪各公使

【北平二十四日商通電】本日(二十四)午後、張學良赴英美法三國公使館、訪見各公使、就滿洲事件、詳細報告、並陳述此後方針、要求諒解、

粵妥協條件 蔣下野爲絕對條件

【廣東二十四日電通電】孫科對于蔣介石要求妥協、向中央發出覆電、提示條件如左、

一、關于滿洲事件、贊成一致對付日本之意思、

二、內憂外患、全部係南京政府與國民黨部之責任、故蔣介石須即時發出下野通電、

三、蔣介石實行下野時、廣東政府即時解散、發出通電、表示意旨、

四、即時開和平會議、南京廣東兩派聯合另行組織統一政府、擧國一致對付日本、

五、蔣介石實行下野、爲絕對條件、

孫科對滿洲案聲明 攻擊蔣介石之非法

【廣東二十四日電通電】孫科對于滿洲事件、發表左項聲明、余甚希望和平、但以蔣氏實行下野爲絕對條件、滿洲事件雖基于日本之侵略主義、一面蔣介石外交失敗亦爲共重大原因、蔣介石表面對于日本表示好意、一方紀念週演說數次高倡打倒日本、往年編遣軍隊時、向余等演說、謂余有十師之軍隊、足以討伐日本、以一國元首而演說如此討伐日本之思想及言詞、詢堪驚愕、故蔣介石參與國政間、中日兩國、到底難以融洽、張學良在滿洲之排日政策亦基因於蔣介石之煽惑、故向蔣氏盲從之張學良亦屬有罪、但誘導中國危機之元兇則爲蔣介石、吾等排除蔣介石後、組織擧國一致政府、解決滿洲事件、作善後措置、以圖救國云云、

日軍部協議此後對滿策

【東京二十四日聯合電】日本軍在滿洲之軍事行動、大体告一段落、因之陸軍側就此後措置、繼續協議中、參謀本部于二十四日午前十時在會議室會議、參謀本部由金谷參謀總長以下二宮梅津、陸軍省有南陸相杉山小磯等之諸將星參集、就交涉對策、協議至正午散會、其內容如左、

一、交涉以張學良並國民政府爲主體、別無途徑、由本省與關東軍司令官向張學良勸告回奉亦可、但東北四省之形勢、此後政權、有推移之傾向、俟決定新東北四省主權者後、爲交涉主體、亦無不可、

一、爲就滿蒙諸懸案、澈底的解決上、因其交涉主體如何、軍部協議方策、

【東京二十四日電通電】陸軍首腦部、本日(二十四)午前九時三十分、開首腦部會議、協議結果、決定軍部方面、此後聽從不擴大現在以上事態之政府方針、此後觀從外務省當局、適進解決懸案、其懸案中之解決鐵道問題方針、預定向某線採取具體的行動、

意提出軍備一年休止案

【日內瓦二十三日電通電】軍縮準備委員會、就意大利提案之軍備一年休止案、協議結局、該案似難實現、

調查災區收[illegible]

昨特分別令防內政實業兩部、會同救濟水災委員會、從速[illegible]主席馬福祥呈稱、竊本會第二十九次常會[illegible]提議、爲水災[illegible]二關於此後之調節、亦難若手、故現在[illegible]療者、各地水[illegible]有由各該地業中報告、或由本市糧食業[illegible]員調查所得者均應[illegible]集於主管機關、正式發表、並行知[illegible]省市[illegible]一面報告中央[illegible]亦有利益然如此次本市米價之[illegible]則要水災消息之[illegible]、存米[illegible]而未詳、民食行致無所措手、[illegible]地調查報告應送本會、以供參考等語、理合[illegible]呈請[illegible]該會呈請由中央[illegible]各省市及[illegible]情、除指令防[illegible]呈核示外、理[illegible]調劑民食、有所依[illegible]、自休救災切要之圖、[illegible]

上海 韓奇逢 烏鷄白鳳丸

婦女第一聖藥

烏鷄白鳳丸主治。功效經血不調。赶前錯後。經行腹痛。發燒心忙心跳。白帶過多。久不生育。子宮寒冷。腰腿筋骨痛。或久患小產。腹內有塊病者。頭迷四肢無力者。胸膈脹悶飲食少進。夜不安眠。睡多夜夢者。行經血色不正。或紫黑硬塊及淡紅者。氣虛虧血。咳嗽痰喘。時愈時犯如同邪病因生氣或房事所傷以致崩漏者。結婚數年。從未生育。午後發燒者凡患經血各病服之。効力絕大。萬試萬靈。雖老婦服亦能生子。百發百中。可謂藥女第一神藥也。[illegible]定價每打五十元每盒五元吉黑區每盒哈洋六元每打六十元外埠通函購者接內各分公司可也

總發行上海英租界寧波路四百六十二號韓奇逢藥房無限公司

哈爾濱道外萬國車票房隔壁 韓奇逢藥房無限公司

遼寧馬路灣大紅樓西頭 韓奇逢藥房無限公司

162

世界珍聞及其他

月 到中秋分外明」

天文新測量

今年秋節月有新變動 所謂時間表前六里說

……與逐漸變動大有關係……

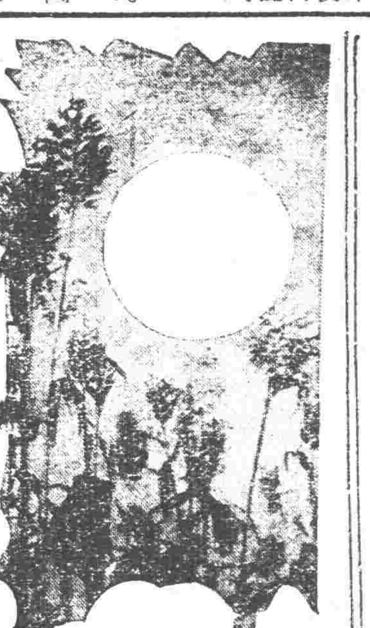

倫敦電云，歐洲各天文家，對於月亮之變動迷惑，已曾一度清晰測量所謂慢行六英里之說，已爲證明，英國皇家天文家戴森爵士，預料今年月亮，將在人定時間表前六英里一說，據最新發表，上項新說，確有實現之景象，就中今年九月末，在行軌上，尤可証明，中國古昔會有「月到中秋分外明」之成語，蓋今年九月末，恰爲陰曆中天儀秋節，雖月亮之明，與人定時間表前六英里似屬無關，然於逐漸變動上，實有究研之必要也，因是一般天文家，均擬在中國中秋節之夜，實行對月亮加詳細之預測，是否較往年有無變動云。

北・極

冰雪堆積不毛地 竟有摩登城市

繁華都會景色美麗

北極爲冰雪堆積之處，積礦不毛之地，今謂有摩登城市，位於北極圈內者，讀者聞之，得不爲之驚異乎，所謂北極之摩登城市者，即克魯那也，茲將種種情形，爲讀者略述如次，

大約在二十年前，此繁華之克魯那城，亦爲北極境內不毛之地也，各種獸類，來彼其間，尤以麋鹿爲多，今則居民已有一一、〇〇〇人，交通便利，市況繁華，已成鐵礦事業集中之地矣，言其歷史，亦頗多令人驚異之處，其初瑞典人士，首先侵入克魯那，憑其工程上之技巧，從事建設，因而得成此繁華都會，能與北美各都市相比美者，以實業而言，克魯那所蓄鐵礦苗之豐富，人固莫不知之，根據官場之統計，一九三〇年一年之中，全境產鐵〇〇〇量，共有九〇、〇〇〇、〇〇〇噸，二十年來採礦之人，逐年獲利，迄今已有穩固之基礎矣，

如以克魯那景色而言，礦爲全世界有數之城市，遊人欲至其地者，可由刺激闌乘火車前往，或由挪威濱海岸出發，亦可，城中奇景特多，而半夜之時，能覩日光，遮蔽於克魯那全城及郊外草野區域，此種景色易多見之奇景，尤爲歐洲各國人士，大半或因不知而尚未目覩也，城中新式旅館，亦有不少，經商或旅行之人，借住其間，頗爲舒適，遊人至其地者，隨處可見鐵礦，鐵之爲物，產生於克魯那者，或亦爲一種天賦也，除採礦事業而外，其次則爲交通事業之發展，蓋克魯那城，與挪威之拿維克及瑞典之魯利亞，均可由海道交通，在巴斯尼亞海灣，有一鐵路，爲全世界最北之鐵路線也，設備亦頗完善，惟每日僅有客車兩次，來往其間，道路之上貨物頗多，蓋瑞典挪威，欲將貨物運往克魯那者，均須由鐵路運往濱海也，

自克魯那至拿維克之鐵路，設我人旅行其間，經數百哩後則見沿途又化色彩，漸漸淡薄而拿維克一帶，則有最近之電機，用以搬運大批貨物者，以克魯那之鐵量而言，每四十五分鐘內，必有載重三百噸之貨車一輛，運往拿維克，同時拿維克必有貨車一輛開來，瑞典之北部，有此城發展，實足使拿威克之進化者也，迄今該地居民，亦有一二、〇〇〇人矣，一言以蔽之，北極圈內，有此名城發現，而視爲鐵業中心區域，即足證此外各地，其中蘊有鐵礦必屬不少，將來必大有發展也，

遜帝皇后以寶貴珍珠助賑

天津函云，宣統皇后，對於江淮水災，極爲關切，除由溥儀名義捐巨欵助賑外，皇后又將自己心愛之珍珠一串捐出，並以湖北災重，囑以珠價賑鄂，珠計一百七十二顆，當初係來自大內，價值連城，誠希有之珍品云，

三次化裝 老友不識

法偵探奇術

法國偵探之於化裝術，頗有可驚者，有一名偵探名烏達爾文者，與其友人約曰，此四日中，我必與爾遇四次，而必不使爾知爲我，若敗露，我將不爲偵探矣，乃於此四日中，第一次扮作車夫，第二次扮作修鞋匠，第三次扮作老紳士，第四次扮作飯館中侍役，皆與其友人談話，且十分親熱，而友卒不識其爲偵探云

紀許世英悲天憫人詩

上海函云，前國務總理許世英，近來專辦慈善事業，因時傷感，則爲吟詠，悲天憫人，溢於言表，茲將所作水災詩錄下，

（一）牀下魚兒帳上蛙，階前艇子室中車，更憐魯舍沙淪盡，只見流亡不見家，（二）淒風苦雨又新秋，漢水滔滔作不流，對此哀鴻揮涕淚，烟波江上使人愁，（用李白句）王一亭君和以原韻，一首如下，風風雨雨一天秋，多少饑民江水流，自古種因還受果，好將義粟慰人愁，

一圖爲許世英—

巨艇在美出世

空中王 構造詳紀

自德國伯林飛機覇主空中、英R100飛機篡奪後各國未有不爭先恐後，但R100毀滅於火從此空中角足，最近美國LZ129巨艇，業已出世，設計者爲著來博士茲將其詳情寫出，以供讀者，

世人咸知西伯林之偉大，但LZ129尤大，試觀下表，

	西伯林	LZ129
長度	二三五、〇〇米突	二四七、八米突
寬度	三〇、五二米突	四一、二米突
高度	三三、七八米突	四五、五米突
氣量	一〇五〇〇〇	二〇〇〇〇〇

內共廿六艙五十二個「寢室」床位，可容乘客五十八人，行李八噸 飲水二噸，用水二噸，壓重水六十噸，

艇內情形

無線電台，位於飛機之中央，約佔寬十米突之空間附裝瞭望鏡可見艇之全部以便司令監督，電力廠 發電機二座供全艇電燈電爐等之用發動馬達一座專司飛機之推進，會客室，長十四米突半寬六米突，膳廳，長一四、五米突寬六米突，圖書館，分寫字間，閱書間，打字間，浴室，每日溫水，」職員室，會餐，」會計室 一間，吸烟室 此爲飛機中之新紀錄在飛西伯林亦禁止吸烟以防危險但LZ129用非燃氣體及特別構造，以免此困難，自動梯，乘客登陸出入昇降爲一極自如之自動梯，輕重儀，當艇昇降爲氣氣胞包入氣胞之內用活動 節制儀減日光照下生熱之危險，艇身艇上蓋，以棉布與鋁粉，以裝置減少空氣之抵抗 增加飛行之速度，如此巨艇，且具迅速平穩安全種種之優點，誠有空中王之資格矣，

不景氣籠罩世界 好萊塢影業蕭條

一般明星不若往日奢華

華盛頓電云，美國郝萊塢影都，目前不景氣已達極點，中下階級，竟患面包問題，資產家因受經濟力量壓迫，亦無心於影戲之上，致各大戲院，近一年以來每日觀客，竟減少三成以上，戲院歇業者甚多，影片銷路，大受影響，最著名之幾大影院，目前已陷於停頓狀態中乃爲大行裁員減薪，因是一般明星，亦不若往日之奢侈云，

紐約生活的素描

近年來的生活程度，與日俱進，世界各國，眞可以說無一處不鬧飢荒，美國是我們想像中比較豐裕的國家，而紐約的生活，却有使一般人擔負不起的趨勢，尤其是英國人，他們眞夢想不到紐約會比倫敦還要貴幾倍呢，

先談理髮 先來談理髮吧，無論那理髮店的廣告，說得天花亂墜，而理過之後 也許沒有不理的好，但是當從那模仿鑲牙店裏的靠椅上起來的時候你手上會接着一張賬單 那數目就是三個先令，你不迴想在倫敦的情形也罷，你一迴想起來 要就覺得兩先令是多耗的當時候，你心裡祇有祈禱着頭髮，別像從前那般長得快，

再講衣服 講到衣服，一套普通原料做成的衫褲，在英國大概是四金鎊到六金鎊，而紐約呢，起碼要八金鎊，有時竟要十二個，這還是指現成的，定做呢 那就非二十金鎊不行了，一雙皮鞋，在倫敦不過值一個「基阿那」（約值二十一先令）在紐約至少要兩倍價而且還沒有倫敦貨那麼經得起穿，

說起娛樂 娛樂麼，普通的影戲館 無論是樓上樓下，是好片壞片，門票總是四先令，而戲院呢，最便宜的門票是十二先令，有時名角登台，那就非三十先令不可了，然而這還是說可省則省的，至於洗濯衣服 那是日用所必需，而一星期中的洗衣費，就很可觀，譬如說二件襯衫，三條領結，兩條褲，兩件馬甲，半打手巾，三雙襪，一條襯褲，這總是免不掉要洗的，但一星期中，就非六先令不辦了，如果要想租兩間屋子住了，那麼在公寓中租兩間沒有陳設的房間，一間浴室，一間廚房 一年的租金就要二百鎊，如果再用一個黑人來做短工，那是一小時二先令，

還有喝酒 美國眞正戒酒的眞多，然而偷喝的仍是不少，酒價呢，無形中也昂貴了許多，喝啤酒的，喝半瓶就要付一先令到兩先令的代價，外國運來的淡麥酒，要七先令一瓶，比在倫敦買要貴三先令 威士格酒，每瓶有售一鎊的 有售一鎊十先令的，大概在英國賣三四先令一瓶的酒，到了紐約都要漲到一倍以上，至於食品，你跑到點心店裏小吃一下，在英國不過一先令六辦士左右，在紐約，加倍都不止，但紐約到底有一樣便宜的物事，這便是取之不盡，用之不竭的新鮮空氣了，

酒磚

變相製酒遍於國內 美當局竟無法過問

◈……又發明葡萄酒磚

紐約電云，美國造酒家近發明一種酒磚，係以葡萄壓榨而成，迨攙水使其發酵，即成一種酒，頗爲一般貪杯者所歡迎，紐約市第五大街現設有專售酒磚之店，營業極盛，每磚一塊 於水中融化發酵後，可成一加侖之酒，專管紐約區酒禁事宜之禁酒員麥康貝爾氏 對此事表示意見，謂倘能證明售此葡萄磚者，確爲成酒起見，是爲破壞酒禁，不然則當局無法過問 而葡萄磚公司之經理某氏聲稱，『吾人營此磚非爲成酒、亦無人能證明吾人意在成酒 吾人營業至佳，預期一月可售磚一車 每車裝一千箱，每箱廿二磚，即每月可賺四萬千萬元，』酒磚包封上特標有廣告 以避酒禁，其文云 『此飲料應於五日內飲之，若過五日及在夏季 可發酵而成酒云，』

手印新用途

防小孩失蹤

現在美國已有請願書到國會裡。要求宅答應強迫全國的小孩都留下手印。當然。那留手印的事。現在僅用於罪犯們的偵察。不過此次另有新的緣由才有這奇異的提議。

在美國。每年約有三千個小孩會失蹤，這個留手印的提議便是設法要來減少這數目的。加之現在各城盛行綁票。小孩子被綁後如果幾年後才破案。那容貌的改變會使人難以認領。在在停使實行了這個留手印的方法。這一層困難便先可打破。（未完）

三言兩語

一雙舊皮鞋，可以廢物利用 一個半老的婦人，不能使少年人施以相當的情愛

○○○

喜說人姸媸者，其人未必姸 喜說人短長者，其人未必長

○○○

浮蕩青年，視學校如牢獄，浪漫女子，視家庭如逆旅，

○○○

男子本不一定戀愛女子，但是女子的一身，往往有引誘男子的色調含在裡邊。

人體分析

人體各部組織成分，爲鐵，燐，碳水化合物 脂肪，蛋白質，水等等，要是仔細調查起來，委實是很富興味的問題，現在請作一統計如左，

水…占體重百分之七十，譬如這人體重一百二十斤，他體內的水分倒有八十四斤， 砌鐵，人體內部所含之鐵，足可造五寸的釘五枚，燐…可造火柴八十二萬枚，鹽…可成二十茶杯 的濃鹽水， 體溫…集全身體溫於一指，這個指頭，便立燃了，心搏…能以七百六十兩之血液，發射於九尺之距離，汗腺…皮膚每八平 方分 有汗腺千個，全身共計二百餘萬個，糞尿…每年 所排泄的糞尿，約有一石八斗左右，

贈送龜齡機

壯病秘藥

●龜齡機裝在美麗金盒中

世界新藥『龜齡機』是專治男女生殖器病的奇藥是男女愛情中寶，缺少兒女的仙丹，返老還童的 寶伐其配製原料，純用青春動物之生殖腺，甲狀腺，睾丸，卵巢等經種種化學的操作，配以高貴藥料所製成，故效力絕大萬試萬靈，復經衛生試驗所化驗，證明有效，特許專賣，

主治 老翁服，恢復青春，生殖力還少復活，老婦服，月經復至，姙娠子女 青年服，健腦强精，讀書不忘，凡生殖器病，腎虛早洩，陽痿遺精及發育不完全，性感缺乏，貧血，作事厭倦，消化不良，視力減退等，及女子精脈不調，過多過少，經脈閉止，子宮寒冷，腹痛，赤白帶下，交接快味缺乏，半產，及卵巢發育不良，難以受孕等尤爲特效，

△龜齡機養身固精之奇效▽

『龜齡機』具有極大滋補力，其一盒 之效力，遠勝中國參茸一斤 故凡吸鴉片者，老年衰弱者，青年腎虧者，均宜速服『龜齡機』又患早洩病，則男女間快味缺乏此藥有滋補眞陰，鞏固玉關之力，患者速服，無不立愈，

龜齡機 每盒一元五角 每打拾五圓 總經理上海德生洋行

！送大贈辦法？

本藥在東省發行一週紀念，特提五千盒，作爲贈送東省人士之用以昭效力，而使推廣，照以上定價，在代售處，凡購買龜齡機者，即贈送一盒，凡購買龜 齡機半打者，即送半打，每人限一打，多者不贈

總經理 遼寧鼓樓西 金城大藥房 外埠函購欵先滙寄費在內即寄上不悞郵票代洋十足通用

吉黑亦可 吉林五洲藥房 江省德泰盛 大連同德藥房

強精補血萬試萬靈

精血素藥片

主要成分

此藥係取其最能生精補血維持生活之原素爲主要成分如生活素等再配合以動物體內所分泌之液質如胃液原素膵液素內分泌，等再加以珍貴之植物性藥品要素提取其精華去其糟粕詳加參考而製成之精血之原索是以入人體內確有添精補血之力強筋壯骨之妙尤能健胃而增飲食復能理腎虧而生殖旺盛滋補週身無微不至對於身體健康最爲需要實人類健康之無上妙品也

主治 效

精血不足 陽萎不舉
夢遺滑精 房事早洩
夜晚失眠 頭暈目眩
腰酸腿疼 四肢無力
胃不消化 食慾不振

定價現洋大盒五元一打五十元 小盒二元七角五分一打二十七元五角

遼寧中街中間路北 普克德藥行

靈藥出世十四天保險斷癮

嚴華戒煙丸

近來毒物害人之最甚者莫過於鴉片 嗎啡非僅傾家蕩產甚且減種戕身偶染 此毒無不思欲 戒除之然欲戒除此毒非素有經驗專方純粹上等藥材不能驅毒斷癮本戒烟丸 係世傳專方純粹用上等貴重藥品配製內中決對毫無毒質如鴉片嗎啡 海洛英等 癮醉性頂癮藥品此藥性質和平服後有補氣養血 之功驅毒斷癮之效凡鴉片嗎啡海洛英等癮均能戒除不吐瀉辦事 如常保險於兩星期內斷癮如不見效將藥退回決不失言 外埠函購郵票代價外加郵費二角即將藥交郵局奉上不誤

嚴華氏戒煙丸定價現洋 大盒一百粒二元 六盒十一元 小盒五十粒一元 六盒五元

總發行所 遼寧小西門北電車道東 嚴華藥行
總經售處 遼寧中街路北 普克德藥行

上海韓奇逢大醫士

黑鷄白鳳丸

調經止帶婦科唯一神效奇藥

黑鷄白鳳丸每盒大洋五元每打五十元外埠函購郵費在內

總經理處遼寧小西關驥堂前 大生藥房 中國自動電話二五二〇號

婦女救星 婦科三寶 紅緞子仙膏 調經養血丸 帶藥暖宮丹

名馳中外 效驗神速

朝鮮來函 連購三寶

▲朝鮮元山府仲町二丁目東濱樓六月二十七日曾來函云 金勒先藥房寶號升覽敬啓者久仰貴號之婦科三寶特有神效今若郵局滙上金票四元望祈與鄙發 紅緞子仙膏調經養血丸帶藥各等備妥交郵寄下勿悞云云

▲又于七月二十九日接見二次來函內云 敬啓者今奉寸緘爲前購之婦科三寶用之甚有效果今着 郵滙上郵金票三元祈再發紅緞子仙膏一貼調經養血丸一料帶藥一付請速爲寄下爲要

▲朝鮮開城北本町一六二番地德昌泰林鈞消來函云 啓者敝內人於今春患得經血不調照醫師云是瘀 勞症乃產後得聞友介紹言貴號有婦科三寶聖藥 今遂掛號信寄上金票三元請爲查收即敝舍下捐去紅緞子仙膏一貼調經養 血丸一料帶藥暖宮丹一付捐藥地點山東文登縣宋村集源成 德轉交林鈞消家中收下便妥云云

天津海關趙述之來函贊許三寶神效

金勒先大藥士惠鑒前奉到所寄下之神 膏及調經養血丸舍親用下數日神效非常今遂信滙上大洋十一元正除付前賬外務請再 調 養血丸擲下一料是爲至盼諸多瀆煩感 念荷深敬請惠安 並祝大安 趙述之鞠躬

北平張敬之來函專購調經養血丸

北平西直門內橫家胡同門片四號張敬之來函內云敬啓者貴藥房所售之婦女調經養血丸久已馳名各省 頌舍間 前購兩盒服之甚爲有效近因用罄特別再由郵滙上大洋 四元懇收到後 請 賜藥速爲擲下爲荷此頌財祺

遼寧齊旅長公館專函感謝三寶

金勒先大藥房台鑒久耳盛名素甚信仰內人患血分之病九六年矣腰腹劇痛屢 因效未 聞盛京時報始悉大號之紅緞子仙膏調經養血丸崇治婦女百病聊購試用病果減半 連續服用竟而霍然多年沉疴一旦掃除曷勝欣慰歡迎之至特此奉函 證明貴號之希三寶名實相符洵女界之寶 丸靈劑也崇此佈達並鳴謝忱並 婦 科入報端以 指迷途庶婦女患病者有所問津焉 奉天日本站信 町十三番地齊旅長公館啓

舒蘭縣商會臧靜齋先生來函云

逕啓者內人前曾服用貴號所製之婦科 三寶竟將已患數年之疾 得除感甚近因不愼舊病略犯每 來時腹痛白帶 赤多故今附上滙票一紙計大洋五元五毛祈將 貴號之加料紅緞子仙膏一貼調 經養血丸半料即爲寄下勿悞是荷

綏興稅捐局張局長來函購仙膏

敬啓者前代友人函購貴藥房大貼紅緞子仙膏 一帖當承惠寄並蒙加贈帶藥暖宮丹一丸試用有效 實深感 茲擬續購紅緞子仙膏一帖仍要大帖者並請予贈給帶藥 一付附上郵票三百分計合大洋三元之代價請即檢寄回件請 寄綏中縣綏興稅捐徵收局長張阜寧收可也

黑龍江邊防軍保安游擊隊文牘副官任澤民先生來函云

黑龍江邊防軍保安游擊隊文牘副官 任先生來函云逕啓者上月由貴號寄來婦科三寶遵方貼 服神效異常茲再寄上大洋十元敬祈即時請即將加料紅緞子仙膏一大貼調 經養血丸兩料帶藥一付火速隨郵寄下以便應用爲荷 回件請寄中東路海拉爾新街日本當鋪後院交保安游擊隊部任副官即妥

▲克山縣天德合燒鍋高億豐先生來函云 啓者鄙人前購藥房紅緞子仙膏及調經養血丸敝內子 依法服貼病已霍然全茲有同病者閱悉擬再購紅緞子仙膏大中貼各一 張調經養血丸一料半併滙上大洋九元五毛收妥祈即照郵勿悞爲荷

▲滿洲里特別區警察第一科 在所 金世五先生來函云 金勒先大藥房台鑒前由貴藥房購紅緞子仙膏並蒙 惠贈帶藥照收後即使內子貼用旬日之間頗見功 效茲再滙洋五元擬購大貼一貼 加料仙膏一貼並祈惠賜帶藥二付無任銘感

▲綏化稅捐徵收局王菊圃先生來函云 啓者久仰 貴號之紅緞子仙膏名馳遐邇久欲購備以 應家庭之需苦於附近無代售處 茲寄郵票二百分請將大貼紅緞子仙膏寄下一貼爲荷

▲經閉經枯。崩漏不止。月經不準。趕前錯後。行經腹痛。子宮寒冷。白帶過多。寒血凝滯。久不受孕。或小產 血少乾癆。少食無眠。胸膈膨悶。午後發燒。心跳心忙 出汗水。面黃肌瘦。血色紫黑。

無論如何難治之症 或經多醫不效者將仙膏貼肚臍一張百病具消無 病常貼此膏舒筋活血追風散寒種子調經可 登壽域誠聖藥也內服調經養血丸善治血 氣虛弱腹中癥瘕塊肚腹疼痛四肢倦怠骨蒸發熱氣短咳嗽以及婦女百病 無 不藥到病除大有起死回生之效凡婦女患病無論輕重早有新得如能外貼紅緞子仙膏內服調經養血丸則百病若失氣血充足身體強健 可得家庭中樂趣也紅緞子仙膏定價大洋四元中貼兩元加料每貼六元調經養血丸一料現洋四元

良機 本藥房爲普濟世活人起見 紅緞子仙膏減價一半 每貼三元大貼者二元 中貼者一元另送帶藥一付 加料

總發行哈爾濱道外十五道街 金勒先藥房

婦科三寶紅緞子仙膏代理處列下

遼寧鼓樓西金城大藥房 安東中富街東益增 遠通濟街東益增遠

遼寧大成藥房	開原同源廣	遼源德泰順	吉林文生堂
遼寧慶泰藥館	海城德增福	洮南和順發	吉林毓生藥房
遼寧大生藥房	遼陽義和興	通遼大來當	長春泰和藥房
遼日站神濟堂	千金寨德泰興	營口洪春堂	長春中西藥房
安東瑞祥泰	千金寨信仁堂	錦縣同盛居	江省德泰盛
大連華商泰藥房	千金寨崇盛泰	錦縣天生堂	江省中西藥房
公主嶺二合公	本溪春興堂	吉林東升達	江省裕原堂
四平街天德堂	鳳城大德堂	吉林中西藥房	江省育生堂
開原德祥厚	洮南德慶仁		

東三省總發行哈爾濱道外十五道街 金勒先藥房 外埠函購將欵由郵滙下原班回件不誤郵票亦可代價

地方維持委員會成立
袁金鎧等慨然出任
于冲漢亦力疾馳往參與

自衛警察、業已成立、省會治安漸趨恢復、惟金融機關、猶未復活、食粮問題、亦不容易、倘或長此以往、殊屬不堪設想、爰是袁潔老以下要人九名、認為此秋、不容袖手、決計組織地方維持委員會、即久在遼陽養病中之于雲老、亦于二十四日馳而返瀋、當于二十五日全員會見本庄司令官、接洽一切

寫真 地方維持委員 上右袁金鎧 上左于冲漢 中右李友蘭 中左闞朝璽 下 佟兆元

委員名單計、
袁金鎧 于冲漢 闞朝璽 李友蘭 丁鑑修 孫祖昌 張成箕 金梁 佟兆元

輔帥暫不赴平
坐鎮錦州防生他變

吉林省政府主席張作相、有來瀋司令部調往北平消息、已見前報、唯得與張氏親信某稱、輔帥因防止再行他變、暫時在錦坐鎮、不能赴平云、

日軍保護北市場
菜市場逃避一空

北市場居民、均有日商保險公司之保險、因之各商日前請該保險公司設法保護、該公司乃代向日軍當局轉請、已蒙照准、每日派日軍一二名、在路旁梭巡、以免暴徒滋擾云、又小西關南市場北第一菜市場、有人造謠謂該市場係日商包工、日軍當往在此、遂為暴徒騷擾、於是一般攤販驚慌逃避一空云、

自衛警察擴充之步驟
款項由商會籌墊

自衛警察、自李毅辭卸局長後、即由工商界方面、公推馮涵清、劉兆莘氏出任正副局長、以重治安、經日側當局同意、馮劉二氏、業於月之廿三日就職、先委滿英超為日文秘書、以便接洽、併綜委各課員職員、隨即召集原有之各區分局局長會議自警進行方策、馮局長因省市治安、為當前唯一問題、對於自警計畫、擬分三步進行、(一)款項、(二)警械、(三)組織、第一步款項問題、已向商商會各委員商妥、暫由商會名義、設法籌措、因維持費有着、因省市地面寬大、乃擬擴充警額至二千名以上、茲正連日召集各分局長籌議募警辦法、第二步發給槍械一節、因自衛警察徒手、難期息止匪徒搶掠、亦不能安定人心、乃擬與日側當局磋商、擬將自衛警察一律發給槍械、以勵匪徒、藉定人心、第三步、對於原先之警察、須其保證追其槍械、因變局以來、各分局警士多携槍潛避、難免不有流而為匪發生異外情事、是以擬追繳原有警察之槍械、以清匪患、

以上為新局長自衛警進行計畫之概要、關日當局方面憲兵隊長及市長、亦極希望省市治安有定、自警進行、又馮景賢氏曾任省議會副議長及遼陽警甲所長、通化等縣知事、為人和平沉重、劉兆莘氏曾任商會委員、及滿洲銀行經理、與日紳商界有聯絡、是以憲兵隊長及市長、以馮劉二氏、具有代表民意擁護鄉鎮之資格、且久孚衆望、因對其出任局長、深予同情云、

北寧客車被刼後
日軍隊從事警備

北寧路二〇四次小快車、於廿四日晨、行至巨流河新民間、被該地胡匪毀軌、搶刼旅客財物一切、已誌本報、茲陸續聞、自該次客車被刼搶掠後、當抵新民之日軍、當即從事預防、於是日三時許、又有大批胡匪、散布該地、擬行再事搶刼、當被日軍、前赴追剿、正在互擊之時、適該路一〇六次車、通過該地、致使車內旅客、為飛彈所擊傷者、約有十餘名、現聞該地帶之胡匪、頗為衆多、日軍正事嚴行警戒中云、

城北發現大股胡匪
約有四百餘名

昨據城北來人云、馬家窩棚近忽發現股匪、約有四百餘名、槍械齊全、襲擊該村富戶馬德及王姓、但該兩家富戶、新築砲壘頗為堅固、雖襲擊數日、迄未攻下、聞有向本羅堡移動之模樣云、

北寧西行車
擁擠之一斑

在皇姑站、西行之北寧客車擁擠情狀、為向來所未有、除坐立車中無隙外、并在車門外車梯上亦站滿、其急於西上者均攀登車頂上面而坐、行車時有顛下者、而未得登車者、人人之盼路局備車之急、有如大旱望雲霓云、

中交兩行即開業
官銀號邊業銀行則猶有待

金融機關、亟待復活、當局早亦有鑑及此、就中中國交通兩行、曾于昨日決定、二十五日開門營業、旋因秋節關係、而改緩開一兩日、至於官銀號及邊業銀行、因有奉天票及現洋票之關係、倘或卒爾開門、或慮尋至財界紊亂、故該兩行則猶待慎重研究云、

副座連日召集
赴平要人探詢

據北平來人云、副司令張學良自十九日接得瀋市被日軍佔領之消息後、即時召集幹部會議、更於廿日選出由瀋赴平之各機關要人、假順成王府諮詢瀋地各情、並協問一切云、

紅十字會籌組
失業人等收容所

前日紅萬字會長祁憲庭等、因本市難民暨一般失業人等、流離失所、深恐該等滋生事端、特協合各界假商社議會地址、設紅十字會收容所一處、並擬在皇姑屯地方設分會一處、現正奔走、與各方接洽籌備中、聞皇姑屯分會將由李鳳樓担任分會長、指導進行一切云、

市所維持金融
嚴禁運現

關東軍司令官本庄繁、現為維持市面金融起見、嚴禁現洋在一百元以上、及金條銀錠等類、運往奉天市外、如有違者、重懲不貸、已于昨佈告各關民人等週知云、

吉林辦公處
被搶一空

小西關西下窪子、吉林東北邊署辦公處、于二十五日午前六時許、突有貧民三百餘名、進入院內、所有津米、白面等給養、及軍服、暨一切應用什物、完全被搶一空、而至七時半、始搶盡散去云、

交委會要員
紛紛赴平

東北交通委員會、自經日軍佔領瀋陽後、所有一切公務即時停頓、據聞該會委員長高紀毅、由平致電該會所有重要職員、赴日赴平聽候調用、現該會各科長等正在陸續首途中云、

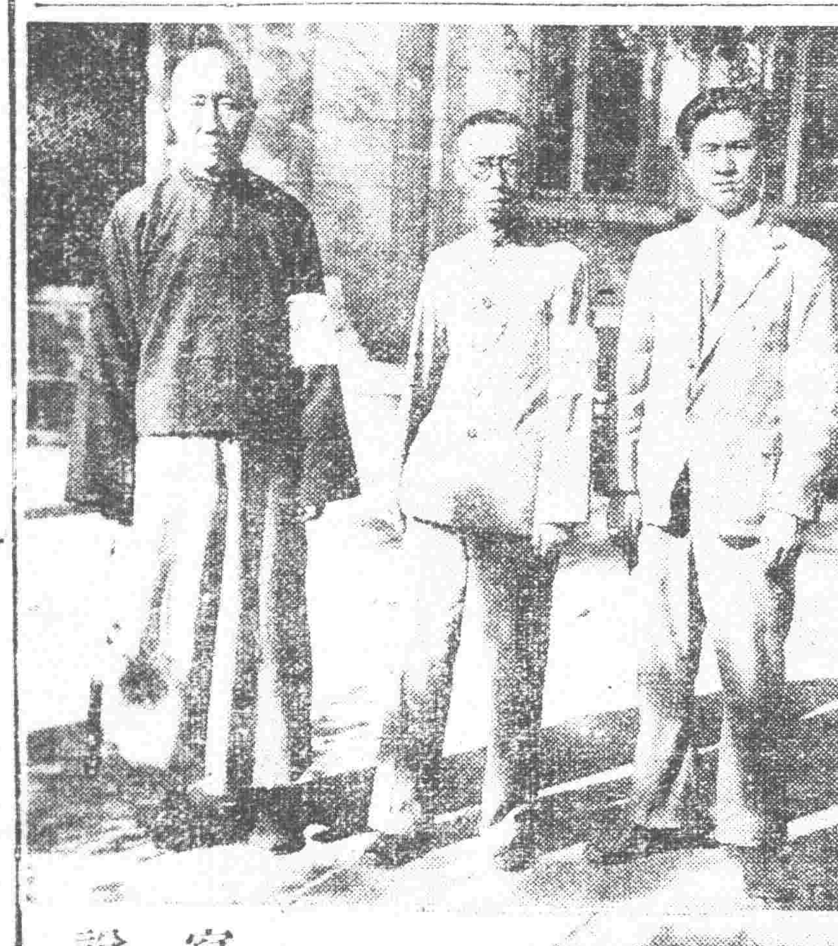

寫真說明

省垣自發生事變後、暴民與匪、頗有騷擾、但自衛警察局現已成立、幹士且赴閭巷、執其任務、市面頓形安定、各商店住戶、亦開門營業或出入往來、幾乎恢復舊觀、此誠亂後之一新景象也、…上圖為自衛警察局之幹部、(左)局長馮景異(中)副局長劉兆祥(右)日文秘書滿英超 下圖乃開業後之商店(均于廿四日攝)

請小一旅館經理孫振邦先生來函感謝夏氏化痔膏(照錄孫君原函如左)

雙陽縣永衡厚

一痔漏之發源

地址 [illegible]

營業時間
早八時晚五時
自警局接連布告

自警局成立後、會出有新局長接任之安民布告、茲昨廿五日又接連布告警略謂各商、相繼開市營業、惟軍事時期、恐有誤會、特規定營業時間、以免意外、茲訂每早八時起、至晚五時止、為營業時間、勿得逾越、至通行人等、勿貪夜往還、倘有急事、途遇軍警盤查、應據實聲明、勿得驚慌逃避、致遭不測云云、

姜全我部
駐防清原

東邊鎮守使于芷山所轄之省防軍、第一團團長姜全我氏、現奉于芷山之命、帶領全團官兵、於廿四日晨、由山城子防地向清原縣移防、聽命候調云、

卍字會動員
埋各處殘屍

市政當局、以中日兩軍交綏之際、斃斃之中國兵屍、並殃及之民屍、各處皆有、必須將屍體收拾、以重人道、乃請准日軍當局、由市內紅卍會担任收拾、該會即於二十四日動員、分

暴民與匪 刼掠未已
以無警備地為甚

大小南關、因無日軍之警備鎮攝、又以富戶較多、是以暴民與匪、日來竟肆行搶掠商號及富戶、計達三十家之多、故住在該關之商民、咸不得安枕云、北市場十九經路二十七緯路交叉處、芝蘭馨菓舖、昨廿四日午、適開市營業之際、來一持槍胡匪、遍屋內人等、集於一處、令執串取欵而去、結果計搶去現洋票三百餘元、報知北市站崗日軍赶至、匪已無蹤、又廿四日下午二時、大東關王皇閣胡同、住富戶蔣佩書、突有匪四名闖入、將其綁去、索現洋二萬元、限於本月底往撫順抽票、否則撕票、現其家人正四出籌欵云、又小東關下頭柴草市南周公館、(係太平木業公司經理家)於廿四日夜間、忽有匪徒三人、跳牆進屋、各持匣槍威嚇、將皮箱打開、翻出金鐲子金鍊子、手表狐狸皮襖及呢袍等物、一併搶去、周宅現已報告二區自衛警察分局查拿、又大西邊門東、侯禎餅舖、逢遼里交通委員會王科員家、十二緯路王順餅舖、南八家子劉離貨舖、大塌外陳姓小舖共計十餘家、均於廿三日晚及廿四日晚被搶、統計損失二三百元之譜、又小東關下頭路北玉昇東雜貨面舖、於廿四日下午二時、忽有暴徒二三十人一擁而入、將執事人吳大郎頭部打傷甚重、屋內白面、尖餅、餅子、鹹菜、高粱米等、大搶一空、是以該號門前、貼有白紙、上書本號昨已被搶字樣、又二十四日早起、瀋陽站貨場停放之白麵車、為一般暴民所覬覦、風起雲至、適欲破壞車門搬麵之際、為車站日軍所知、乃赶至放槍將羣衆擊退、未致如二十日之蜂搶、又二十五日上午八時、小東邊門外有某肉舖拉豬肉半子一車、赴東榮行售賣、不料行至珠林寺門前、被暴民五六十人、將車截住、移時一車豬肉半子、分搶已盡、該車夫自認倒霉而去云、

貧民分搶軍樂隊
所有什物化為烏有

小西關救濟院對過、東北邊防公署軍樂隊、自省城發生事變後、于第二日早晨、即行潛逃、詎知二十四日上午十二時、突有貧民數十名、進入該隊、將屋內所遺下、洋面、軍服、桌椅、窗門等物、凡物皆要、零時間屋內所有各物、完全搶盡、僅餘空房一所云、

肉商私宰豬牛
異常獲利

市中各肉商、以稅局監宰停頓、乃大行私宰豬、牛、獲利異常、蓋居宰稅、豬每頭需數元、牛每隻達十元之譜、稅額甚重故也、

一車下斃二命

大南關華岩寺胡同、住戶馮滿堂者、因近日受謠言之惑煽、於廿四日晨七時、携帶行李及其妻子王氏、往皇姑屯、因登車一時不慎、即行落於車下、車即開駛、遂被車輪將該夫妻軋斃、形狀甚慘云、

亂世姻緣
因往鄉間避難
將女嫁與同伴

大東關下頭、住有何王由者、向開設雜貨舖生理、家道小康、於二十四日下午二時、全家往城東鄉間避難、有少女年方瀛、恐中途發生事端、故將女嫁與同伴陳某為媳、藉了心願云、

一少婦車上墮胎

潘西沙嶺村農民宋兆元、於二十日晨携帶其妻及兒媳子女等乘大車來城、赴親戚家避難、車行抵小東關王宅胡同內、其兒媳年二十許、因身懷六甲、此番一路受大車驚惶、竟而墮胎小產、當時不能行走、後僱人抬送小河沿施醫院診治云、

小南大南商團
聯保兩關治安
每家抽團丁一人担任

小南關自衛商團成立後、大南關商戶以頗收效果、乃亦仿行、於廿四日組織、並與小南關聯合保障兩關治安云、省城自警局業已成立、商民為防止暴民强搶計、互相聯合、籌備進行、每關另外組織自衛團、每家抽團丁一人、一關五六十人、或一百人、設自衛隊長一人、分隊長數人、請憲兵發給臂章、夜間出動巡查、先由北關南關起首、繼由西關東關、施行以資補助保安云、

北寧保安路警
停止押車
集中檢閱

北寧路保安路警、所有散駐關外站站之第二第三中隊、因奉上峯訓令、為免與日軍發生誤會起見、均於廿日停止押車勤動、更令該各所部士兵、均集中於山海關云、

天氣豫報

九月廿六日 晴一時曇 南西風

廿四日之溫度 平均 一九度〇 最高 二八度三 最低 一一度三

各妓館亦將開業

省城自衛警局成立後、即飭各商號照常開板營業者、計省三分之二、而各妓館尚未開業、現在南市場、工業區、北市場各娼寮、相互商議、於今明一律開業云、

一扎傷事主

小南邊門外住戶齊姓、祇一年五十餘婦人、帶十八歲少女過活、二十四日夜午、突來胡匪三人、持刀入室、威逼財物未得、將齊婦連扎兩刀、結果搶去現洋三角逃走云、

自行車撞傷小孩
賠洋一元乃了事

二十四日下午三時餘、有一騎車者、行至北市場大觀茶園門前、因不愼致將某姓小孩(約八歲)撞倒、腿部擦傷、哭叫不止、後經家人赶到、由騎車者掏醫藥費一元了事云、

航政局組織

南京訊云、立法院十九日上午八時開第一百六十三次會議、出席委員呂志伊馬寅初等二十一人、主席邵元冲、討論事項如下、(一)本院法制委員會報告、審查修正交通部航政局組織法草案案、議決通過、(二)本院法制委員會報告、修正黨員犯罪加重處刑暫行法案、議決重付審查、附錄航政局組織法如下、

(第一條)交通部為處理航政事宜、設置航政局、

(第二條)航政局直隸於交通部、其設置處所及管轄區域由行政院定之、

(第三條)航政局設左列二科、一、第一科、二、第二科

(第四條)航政局第一科之職掌如左、一、關於機要及考績事項、二、關於收發文件及保管案卷事項、三、關於布局令事項、四、關於典守印信事項、五、關於本局經費之預算決算及出納事項、六、關於編製統計報告事項、七、關於本局庶務事項、八、其他不屬於第二科事項、

(第五條)航政局第二科之職掌如左、一、關於船舶之檢驗及丈量事項、二、關於儀線標識事項、三、關於船舶之登記及發給牌照事項、四、關於船員及引水人之考核監督事項、五、關於造船事項、六、關於船舶出入查驗證之核發事項、七、關於航路之疏濬事項、八、關於航路標識之監督事項、

(第六條)航政局設局長一人、承交通部之命、督率所屬職員、處理局務、

(第七條)航政局各科設科長一人、承局長之命、督率所屬職員、分掌各該科事務、

(第八條)航政局設技術員四人至八人、承長官之命、辦理技術事務、

(第九條)前三條人員、非有左列資格之一者、不得充任、一、曾在國內外商船或其他航務專門學校畢業者、二、曾在國內外大學畢業、曾在造船或輪機工程之學畢業者、三、曾在航政機關辦理技術事三年以上成績優良者、

(第十條)航政局設科員八人至十二人、承長官之命、辦理各科事務、

(第十一條)航政局局長簡任或薦任、科長技術員薦任或委任、科員委任、

(第十二條)航政局因事務之必要、得酌用雇員、

(第十三條)航政局辦事細則、由交通部定之、

(第十四條)本法自公布日施行、

運河水勢
尚未退落

揚州訊云、運河水勢、因瓜口楊子江水位高出運水五尺、致邵郵等堤決口處雖運水直瀉而東、灌入東興等縣、而楊埠遂日受東風緊逼、頂托倒灌、城外之運河、仍逐日增漲、三溝誌十四日存水都投據報、是日天雨徹夜、達十五晚雨仍未止、東風轉緊、鈔關門之二道城閘、又有河水浸入、附近搶、一丈五尺、(較前又漲二寸)而又僅出水二尺七八寸、幸尚無險可言、然下河各縣、雖關有堤缺堤壩數口、洩水入海、而洩少灌多、水增未減、因此交通方面、各小輪原擬十五日恢復原狀者、僅於十四日起遂建總暫定維持交通辦法、開鎮揚鎮郵鎮清揚泰四班、每日往來一次、船懸江北臨時義振會通運班白旗、裝儎難民、附帶搭客、照收票價、票資除開支外悉數助振、往來郵件、仍由帆船儎運、輸送仍遲、汽車方面、揚衆綫因運堤多決、修復不易、而三月內絕無開車之希望、即鎮揚綫雖僅廿八里之航綫、而施橋至六圩、迄今水深過腰、其中有旱地四里、又均為災民搭篷棲止、非俟江潮大落、瓜東潰圩水退、不克開車、電訊方面、自上月風雨破堤、瓜揚邵郵沿堤綫桿均斷、現正由電局赶修、邵郵間決口因缺桿木、暫以竹桿架設兩綫(原有六綫)已可通話、瓜揚段因桿木無著、尚未修復、至堵口工程、江都救已經着手、堵築昭關壩方面之決口、因土方不繼、除原有之兩輪運土外、十五日又雇福隆專輪、定十六日起、赴馬家橋取土赶運工次、

本報啓事

今日秋節、循例休刊、二十七日無報、二十八日照常出版、惟際此時局吃緊、如有重要事件、仍然臨時刊發號外、此佈、

看 …功效非特藉茲提倡抑亦於患痔諸君得脫苦難誠乃受惠良多也事修蕪函藉鳴謝忱順頌 仁安 七月十九日 遼寧工業區一馬路 小一旅館經理人 孫國瑞鞠躬 字振邦河北平安縣人
…堂亦購夏氏化痔膏一小盒以資試驗…連寫寄下是荷此頌 財安 敬人張玉桐謹啓 六月十四
…腫痛如火燎、二便閉者、大腸小腸熱盛也、結腫多癢者、風盛也、肛門圍繞、擠橫破裂便結者火燥也、有生於肛門內…
化痔…夏氏化痔膏定價每盒現洋一元 售處 周小南門裡大… 同中街路北…

安營市面漸穩定 銀行商號已開業

【安東】休市中之銀市、竟于本日(廿五日)午前九時起開市、因之本埠金融、竟得恢復如舊云、

又市內各銀行、自日軍隊入市後、均各閉門停業、各商號因錢款不能流通、無法交易、亦隨同暫行止業、以致市面、陷於蕭條境況、迺經商業公推代表、偕同王縣長、與日軍司令三輪中佐核議、銀行開業、俾各商照常營業、恢復市面舊觀、已邀同意、定於廿五日准銀行開業云、

【營口】埠內各銀行、自十九日停閉、刻因市面安謐、如官銀號中交邊業各銀行等、均於二十二日、一律照常開業云、

又埠內各商號、自十九日、閉閉者有之、照常營業者亦有之、茲奉明令、統於二十三日、一律開業云、

日軍部暫設縣政府

【安東】日本守備隊、入據市面、已經數日、該軍司令部、於日昨(廿三)移至縣政府、辦理公務、並按設臨時軍用電話、由三輪中佐、在部常川辦公、於今日出示通知商民、照常安業、勿得驚擾云、

日軍搜查商民武器

【安東】日軍入市之後、即以將官有槍彈、一律解除、如數送交、日軍開入地後、須查商民、多有私置槍彈、以爲防家護身之用、當此軍事行動之時、亦應收集、昨經日軍、會同商會、將市內各商號、自有槍械、如數取出、運同收儲、並恐住戶存有槍械、因收集不便、於今日(廿四日)由安東縣政府、佈告商民、凡有存槍者、無論有無槍照、均於本日下午五時以前、送至縣政府收存、不得隱攜云、

傳有胡匪入街 各商號連忙關板

【營口】埠內大街各商號、均於昨二十三日開板、照常營業、忽於午後二時許、傳有大股胡匪入街、行抵西潮溝附近、街西各商號聞悉、未詳虛實、連忙關板者居多、當經公安局派遣公安大隊若干名、前往將察、並無匪蹤、徒自驚擾云、

公安局揭示佈告

【營口】埠內公安局各局所、於昨二十二日、揭示佈告、一絕對服從命令、二不准造謠、三不准携帶槍枝、四服務時須以公安爲前提 不准談論是非、五、對於中外人民均須和平對待、六、發生事故、隨時報告長官、不准滋事、以上列各項仰各分局所警士一體遵遵、倘有違犯、定予重罰不貸此令、仰各分局所查照云、

縣攻府安民

【營口】縣政府於昨二十三日佈告、略謂本府承日本長官命令、照舊辦理民政事宜、維持地方治安之責、仍歸公安局所有商民人等、應各安本業、勿得驚恐云云、

軍政官佈告

【營口】日本軍政官岩田氏爲安民起見、於廿一日出佈告、一本月廿一日以後、合中國巡警擔任埠內保持治安之責、其中國巡警由日本軍警管轄之、二各銀行從明日起一律開始營業、三各銀行之營業、以及民有存款、由日本軍隊保護之、四一般商民、應照常安心營業可也、五如有奸商貪圖暴利、故意高抬物價、一經查出、即嚴加懲罰、昨已佈告週知云、

營業稅包辦實行

【營口】總商會對於營業稅業經認欵包辦、已有端倪、行將呈報定期實行、爲日在即、惟每年包納稅額現洋確數、不得而知、然亦有謂概已實行者、俟訪悉再誌、

破獲煙土犯

【營口】第三樓街、洞興玉、權政王洞玉、私售煙土、已非一日、日前有耶某購土數兩、行至途中、被一分警士窺破、盤詰搜出、當局審訊、當即派警往該號搜出大烟土三百餘兩、一併轉送總局從法懲辦云、

北鎮 徵兵十三團開拔 徵發民車數百輛

【北鎮】駐防陸軍砲兵十三團於十九日、由縣政府要民車數百輛、由官銀號借個馬六百餘匹、奉大洋四十餘萬元、以備放餉之急需、於二十二日、一律開往溝幫鎮、登車西去云、

王縣長保安

【北鎮】縣長王大中、蒞任以來、對於地方、嚴備匪患、城內設立街巷長、每巷口由大小戶、按日輪流、抽調壯丁二名、把守巷口、以免宵小潛藏、黑夜檢查、每日由縣府派員檢查、保衛地方、商安人心云、

運署招考人員業經宣佈日期

【營口】東三省鹽運使署、有招考人員之說、已誌昨報、茲經探訪確實、該署業已定有簡章、自九月十日起至十月一日止、爲報名時期、試期十月四日、假該署地點考試、定額五十人、資格係專門學校或高中以上畢業者、考試科目當該以中文英文日文數學經濟鹽務常識法令解釋、及口試檢驗身體等項、刻已分行佈告、以重人才主義云、

商業照常銀行停辦

(四平街)本街自中日衝突以來、商業照常辦事、惟華側交通邊業等銀行號、均行停辦、一般存欵匯兌者、均感不便云、

商會催繳舖捐團費

【錦縣】縣商會奉縣長面諭、近來時局不靖、軍隊移防、爲組織警察自衛團、維持地方治安、倘非餉糈充裕、不足以資振作、此項薪餉、惟持商捐、以資開支、當此營業蕭條、金融奇緊、本宜從緩催收、奈時勢所迫、實不得不先其所急、以維治安、仰各商務將冬季舖捐、赶速收齊、並自衛團費、亦須如數收取、勿任拖延、務應要當等因、當即開全體會議表決、通過各商應繳之捐、一體遵限繳納、以濟急需云、

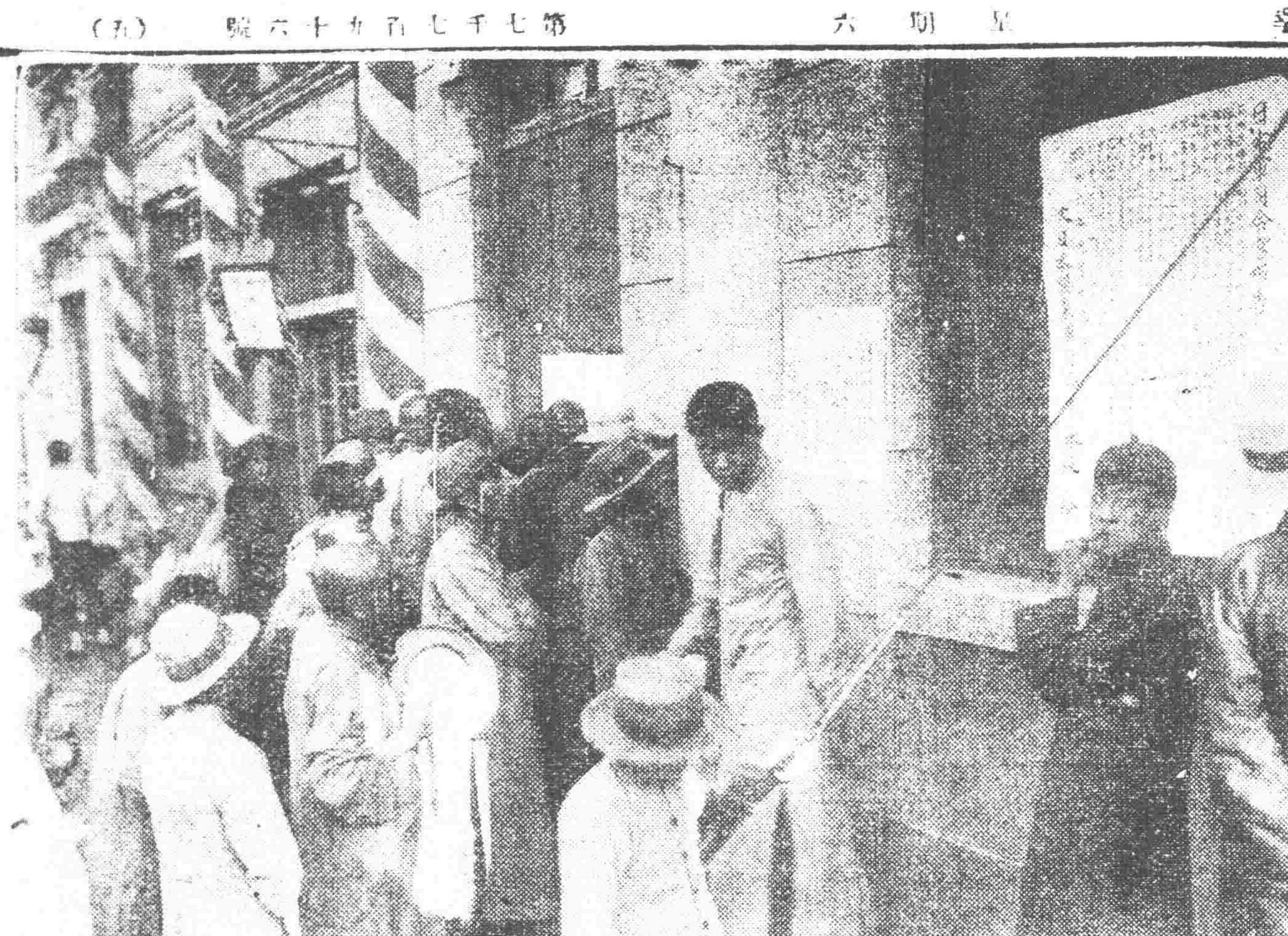

瀋市民衆圍觀安民佈告

四洮路局借鎗守衛

【四平街】四洮鐵路局爲防匪自衛起見、昨二十三日、特派專員向日軍借回匪鎗數十棵、以備自衛而防匪襲路局、並保該局內中日要人之治安云、

又于二十三日將各門緊閉、僅留一便門通行、分設電網、以防匪患云、

匪警頻仍

【四平街】本月廿四日、八面城附近、發現股匪數百人、旅該方面之日僑二十人、陷於危險、日守備隊接訊、即于午后一時急赴現地剿匪云、又訊、廿四日午后四時許、在四平街南方忙牛哨高地附近突然發現股匪數百人、日守備隊分遣隊及日警察官、與該匪交戰、然賊勢猛烈、故由四平街更派守備隊若干人、急赴應援云、

錦縣 佈告維持治安及金融 駐屯各軍已退守西方

日軍佔領瀋陽後、消息傳來、人心惶恐、必須轉入鎮靜狀態、茲將數日來市面情況、片片紀錄于下、(一)保護僑民、錦縣縣長谷金聲以此種重大事變、國際交涉、自有相當解決辦法、凡我官民、均應力加保護、以免節外生枝、一面派警特別保護、一面佈告人民一體週知、(二)維持民食、官民以民食爲重、一面調查糧商存糧數目、規定價目照常出賣、以安民心、(三)維持金融官府以金融影響市面重大、嚴查錢行販濟、奉票大洋均須照平時價格串換、不准投機搗把、紊亂金融、(四)維持治安、官府督飭警團、加班出動、商民自動按門出丁、出槍、組織商團、補助警力之不逮、其力充實、宵小不得肆逞、地方安堵如故、(五)駐軍開拔、錦共八旅十七團、十八團、十五團、爲避衝突、退防西方、(六)交通照常、由皇姑屯至北平、及由錦至北票車、照常開駛、(七)地面平靜並無日軍踪跡、亦無飛機踪影云、

避難民陸續到四

【四平街】頃由四洮沿線八面城通遼洮南等地中國避難人民陸續到四、逐日有增無減、市內各棧爲之人滿云、

吉垣最近情形 極呈不穩

【吉林】吉垣自十九日至廿三日上午各方面之情形、已誌本報茲再將廿三日下午探悉各方面之情況彙誌如左、

繳械總數

熙代司令官對日軍、本始終不抵抗之旨、允解除已開出吉垣全體軍隊之武裝一節、原步兵十旅一團於二十三日午、在烏拉街繳械一千餘支、軍官教練處槍械數百枝亦同時解除、至衛隊團全團於十九日夜開出、連日南行、已不知去向、正由軍署派員追赶、宣布熙代司令官之意旨、如何解決、尚無消息、

公安局力維治安

【四平街】自中日事件發生以來、本街梨樹公安第二分局長王桐軒、每日派警力維治安、嚴防匪患外、不准折扣奉票、亦不准各商高抬糧價、以維持全商安人心云、

興盛廟大興籌備

【鞍山】本站道西興盛廟、於古歷八月廿五日爲秋季大典、經華商會長高如九、與製鐵所議妥、演戲五天、並有競馬大會、各種玩景、刻已正在籌備中云、

白髮痛話昔年 異域勤苦了無所得 旅俄華僑述其屢遭虐待

【依蘭】記者於本日午後四時行至楚木街、見一老嫗坐踞道東某號門首檯上、時與二三稚婦作亂笑語叙聒當年兒時苕事、適由北來六十許翁媼各一人、背袱勤散、行至嫗前、略一審視、嫗即匍匐膝下痛哭失聲、并云阿母猶識女孩否耶、嫗正驚愕間、一聞此話、遂相與抱頭痛哭、久之復掠嫗鬢曰、兒去時尚壯、今已老矣、纖復捧面細視曰、余在夢中耶、抑相會於泉下耶、傍立一五旬男子唏噓對曰、阿姊遠自俄來、寧非夢境、嫗始釋然色笑、記者因時間關係、俾與嫗之夫婿談話如左、余姓李(歸僑自稱下仿此)名魁文、業航務、年六十二歲、由左籍、無子女、妻崔氏、同庚、係商人、光緒年旅居俄境勃力街謀生於

此四十年

過程中、頗覺因世道變遷而涉及人生之企業日益趨下、當余初抵俄境時、凡旅俄華僑無論營謀何種業務、都覺容易、因以致富者在在皆是、即余亦賺有變槍大風船七隻及蘇聯政府成立後、苛捐雜稅、任意剝削、富者轉貧、貧者益貧、碌碌終日、倘難博得一飽、如有謀歸故國者、僑胞幾視爲由地獄升天堂矣、但均以苦無資斧

歸欲不得

耳、其有力謀歸者、必呈由地方政府核准、經過種種手續、最速亦須半年後、方能領到護照、而於此候領護照時期內、政府之監視益覺嚴刻、日有仇視之者、其對於中時僑胞之待遇大約如下、

搜查家宅

日須三次兩次不等、甚或有五六次之多者、而居民對於搜查者之應對必須恭婉稍有不周或遲滯即毆罵臨之、下而次尤甚焉、但此種行爲多出華捕之輩、某日余內人因洗滌衣服、持金手鐲摘置抽屜內、巡捕竟搜而攫去、蓋此等物不准脫置不帶否則即視爲積蓄私金而違例也、對清潔衛生乃餘事耳、

衣物登記

凡僑胞服用之衣裳及日用傢俱、必須呈報登記而按其價值抽稅、且關於重要物品須先經呈請許可方准購用(在蘇聯政府未成立前、無論任何人之財產 政府祇有調查之權、并無妨碍情事、及該政府成立後、關於個人之產業、無論動產及不動產、均須遵章報官、以憑酌收臨時稅或常期稅等、否則即沒收之、僑胞初以爲圖省稅而匿報者均吃大虧不鮮、

謀歸煩難

僑胞之准與歸者、除隨身之衣服及旅行用品准許携歸、即時所携川資亦祇限與携帶外、餘則即片紙隻字不於是敗出俄境而已、而婦女頭簪手鐲須納稅領照、方准出境、但其稅額恒超過原購價額外、故一般歸國之婦女、均不欲携帶粧飾品、

營業歸公

凡蘇聯政府轄境無論任何人、關於私有營業、均歸官有、即牛馬猪羊、私人不得畜養、而官設牛羣馬群於初設時、即將民間牛馬沒收殆盡、僅可概見矣、余歸國途中經過卡倫、檢查殊嚴、衣縫被絮均在被檢之例、近年積蓄不過金盧布二十元而已、購一手搖縫紉機、途中幾被扣留、告以吾夫婦

年老無能

將以此謀生、始允携帶、但仍將機械零件如針頭等類均被拆除扣下、并仍納重稅若干、全盤核算、不過化錢買一廢物而已、勃伯里街與中國領土僅一江之隔、每於冬季封江之後、僑胞中凡無妻子之累者、恒有私渡潛逃情事、但以關卡綦嚴、多被捕殺、殊爲可惜耳、

路局發薪

【四平街】四洮鐵路局長何瑞章、近因局內被日軍佔據之後、人心不安、於廿四日、何局長發給四洮全路員司九月份薪、爲維持路政起見、特令全路人員各安本職、照常辦公云、

股長股員同時去職

【吉林】本縣公安局前局長任內所用總務司法行政股長三員、及股員五名、前隨局長去職、當新局長接事之日、該股長股員等、均同時去職云、

熙訪日軍司令

▲十旅一團解除武裝後、廿三日午間、熙代司令官赴各吉垣旅館、訪日軍司令官雙方解決、頗爲圓滿、

省府照常辦事

▲省府正門於廿三日經日軍揭去日本國旗、軍署各處解散、省府照常辦事、

中秋節已到 市面蕭條異常

【安東】市內、每屆佳節、市面街售月餅及各種水菓者、比比皆是、因購買者衆多故也、今年佳節在邇、正月餅水菓暢銷之際、乃因日軍入境、佔據官府、各商停業、人心慌恐、雖有對於過節、無不淡然視之、雖然商人、乘此時機、竟不振作、恣意居奇、秋菜每斤提高大洋一角、一般人民搶購買、均無捐售者、似此見風使舵、乘機漁利、不顧民生、如按本年五谷害、尚稱豐收、乃大漲價、實爲奸商云、

【營口】舊歷中秋節、刻已到來、各商家催索賬目、均行寬展、所有果品月餅等項、各處堆陳無多、至於肉面菜蔬購者亦不甚踴躍、其景象極爲蕭索云、

物價提高

【熊岳城】自中日發生不幸事件以來、人心恐慌、奉洋暴落、物價提高、金兌大洋票二百三十元、現大洋兌紙大洋加十元、大洋票兌奉票六十七元、紅糧每斗漲三角、洋麵一袋漲四角云、

飛機偵察

▲日軍飛機於廿三日下午四時繞城南城東林地帶、偵察入晚翔於城垣天空、廿四日晨仍飛城之東南方偵查、

吉長鐵路通車 拒收哈洋

吉長鐵路於廿三日照常開車後、全路華職員仍舊供職、但票價收銀大洋或金票、哈洋則拒收矣、

日軍佈告安民

自廿三日起日軍司令官入井大佐、督同省會公安局、維持城區治安、並有規約五條、(一)省會公安局、受井大佐指揮、維持城區治安、(二)若有不受日本軍隊暨日本勸務員之命令者、必須治罪、(三)防害日本軍隊之行動、及意圖妨害者、必先通知司令官及逮捕之、(四)若有欺壓日本人民者同上、(五)公安局若有不服司令官或緩之者、依軍法處罰、其不服日本司令長官命令之勤務員同此、當日經公安局布告商民週知、

學校多半鎮靜

▲省立第一師範學校及第五中學、位於東局子軍械廠兩側、兩校於二十一日夜當日軍未到軍械廠以前均被檢學校及學生之衣物損失甚巨、▲省垣各學校除一師五中、因特別情形、學生移出外他校照常、惟因事實上關係、似難上課、而王教育廳長及各校職員並學生異常、鎮靜、

銀行請求撤封

▲省垣各銀行號、因金庫被封、金融不得活動人心惶惶、擬聯合要求、當局轉達日軍司令官開封以便營業、爲不得已時、許其臨時、而免誤會、

飛機降落受損傷

▲廿三日黃昏後、有日本軍飛機一架、降落江南工程營前沙灘不幸落入沙坑、機腹及右翼受創甚鉅、失掉飛行能力、廿四日已由軍部派匠人前往修整、

工業特區設販賣所

【依蘭】本邑湖南營地方、國府已圖爲工業特別區、前經曹季回總辦帶來織襪製鞋等工人若干名、現已開始工作、遂租定城裡集成當胡同西口市房爲販賣所、不日即正式開幕云、

展覽會籌備近聞

【開原】本邑職業中學校校長王鼎三、爲提倡園藝、改良播種蔬菜起見、曾訂陰歷中秋節日舉行展覽大會、刻下籌備各項事宜、擬在該校體育場爲展覽地點、搭紮彩棚、並在校門用高粱桿穗綴成牌樓、並此大會又逢節期、士農工商均可休息、屆期必有一番熱鬧云、

延邊体育會限期選會長

【延吉】延邊體育協進會會長馮麗清辭職後、該會擬另選會長、日昨(十六日)該會幹事長已發出選函、通知會員、並附選舉票一張、及選舉說明書其選舉票、限本月底一律郵寄該會、以便公開云、

雨量站開辦

【延吉】實業局前擬呈雨量站開辦及常年經費收支預算、茲奉建設廳令准、並令即行開辦、開辦費定爲吉洋一百元、常年經費爲吉洋一百五十元由實業局經費盈餘項下撥給、山試驗場應需人員、均由場員兼任、以節費用云、

三道溝郵局長易人

【延吉】縣屬三道溝三等郵局、朱局長奉郵務管理局令調龍井村一等郵局內服務、遺缺委張試庭君接充云、

保安會成立

【開原】本邑近因謠諑、人心忐忑、二十一號、各法團首領、在縣政府開臨時大會、王穗清爲主席、提倡維持地方治安、以康作民、金夢周、王錫九、王鼎三、崔云閣、孫滋涵、于百川等爲委員、公推九分局長于百川、担負城內一切治安專責、各委員輪流值日、主持城中之安全矣、

奸商高抬米價

【開原】近日謠言蠭起、人心恐慌、一般貪利忘義之奸商、

早霜 禾稼枯死

【延吉】近據汪清來人云、汪清縣屬八道溝地方、於九月八日、已降早霜、禾稼多呈枯形、大半萎死、農民莫不憂形於色云、

日守備隊司令官赴派南地方視察

【四平街】日守備隊司令官爲視察洮南地方計、已于廿五日午前二時、率上田大隊長以下一個大隊前往洮南、聞日守備隊司令部移設森半旅館內、通信當由無線電云、

電杆被倒 滿鐵派人復修

【四平街】廿五日晨五時許在遼源北方發見電桿五座、被人倒壞、通信陷於不能、爲復舊計、滿鐵修理班員十五人、于午前八時急赴現地修理云、

湯分局長打下人票

【柳河】本邑公安局第七區亭通山子鎮七分局長湯枚武、於九月十八日午後一時、在該局西南溝、與匪首三勝帮十餘名相遇、雙方射擊、約一小時、公安隊奮勇上前、匪力不支、當時拏獲胡匪一名、打下人票五名、十九日該湯分局長、胡匪人票、一併送交公安局、轉送縣政府核辦云、

王鄉長被控

【延吉】縣屬五區新和鄉、新委之鄉長王國田、現被該鄉民戶申萬鵬 等控于延吉 縣政府、至王鄉長被控原因、現尚不詳云、

南鄉雹災奇重

【依蘭】本邑城南四間房一帶、於十六日午後五時降雨雹一陣、大者如雞卵、小者如指頂、積厚四寸許、寬十里、長不明、高粱大豆子粒全無、只除空桿搖曳而已、白菜亦摧毀殆盡、業經自治公所呈報縣政府云、

實行樂戶妓女營業許可証

【延吉】市公安局、新規定樂戶妓女許可証、及妓女出境執照、聞樂戶許可証分爲四等、一等收吉洋四元、二等收三元、三等收二元、四等收一元、妓女許可証、一等收二元、二等收一元五角、三等收一元、四等收五角、妓女許可証並得貼二寸像片一張、妓女出境執照只收工本費吉洋六分、均由十月一日起實行云、

欠租豁免 省府体恤民困

【延吉】縣政府奉財政廳令、略開案奉省政府令、應將十六年十二月三十一日以前、所有省屬各縣人民、所欠之大租及地方附捐、一律豁免、以舒民困、啓縣長奉令後、已公布週知矣、

債務涉訟致身亡案 劉某死因頗有疑惑

【滿溝站】本站北二道街瑞豐糧業、於十八年賣於哈爾濱道外、天豐東總柜期糧數十車、至期未能交齊、迨至過期正在陸續交付之際、而中俄戰事發生、因影響所及、未能交清、而天豐東、恃勢催討、不問天災人禍、因此該號生意、不能支持、當即歇業、破產還債、尚有餘、天豐東竟不顧及、亦不向該號執事、股東人等接洽、竟控訴濱江地方法院查天豐東不在築東呈控、而控於濱江地方法院、所控之人、雖係瑞豐糧股東一份子劉懷西而股份之內十分、祇有一分權利、此所指控情形荒謬、聞該號三股東、非僅劉某一人、計有現任知事靖席黎、本站警華金庫、暨該號執事、呂瑞芝、張靜波、蕭心齋、高某等人、均在股東之列、不知天豐東事前得有何種密秘妙訣、非呈控最小股東劉懷西償還債務不可、其中不無隱情、查劉某老而無能、又無資產、所有之欵已入股荒閉、而劉某生活艱窘、何有力償還一萬餘元之鉅債、其股東、雖然不是鉅富之家、而償此小數債務、尚不至一命嗚呼、該號即持捷足先登之手段、控於濱江法院、經法院審訊偵查、看押取保、費許多手續、經過情形、不用細說、結果天豐東仍然如初、訴訟尚未了結、分文未能到手、債務涉訟、改爲人命重案、可不悲歟、情因劉懷西、一貧如洗、又被涉訟纏身、逼迫之情、官民同下總自擊令、實乏善策可施、遂生厭世之心、而了涉訟之憂、於九月十五日、逐親至天豐東理論訟累情形、正談論之間、竟而昏倒在地、不省人事後經該號用瀛車送至南崗、市立醫院診治之際、氣絕身亡、其事離奇、莫衷一是、果自服毒歟、抑或被害歟、議論紛紜未悉詳情、劉某之弟、劉馨如接電之後、立即赴哈、如何辦理、容訪再誌、

盧赤果小站被搶誌聞

【滿溝站】本站南二十里盧赤果小站地方、九月十六日下午、十一點十五分、正逢貨車進站之際、該站華俄工人、工作之時、突有胡匪五名、各持步槍行搶、所有華俄人等、均被檢搜、辦公室玻璃搜毀數塊、並將官欵搶去四十餘元、官小房匪亦搗毀、搶去華工李國珍金表一塊、官雨衣一件、皮帶一條、價值二十餘元、俄人葉爾金過站下車、正逢匪人搶去大洋五十元、居留執照一張、懷表一塊、值洋五十元、呢大氅一件、值洋五十五元、復到華工趙景玉家、搶去官雨衣一件、中山布袂衣服十餘件、價值二百餘元、統計三四百元之譜、此等匪徒、可謂慼不畏法、竟敢强搶票房、聞經盧赤果站長當報護路軍、經本站安營長文瑞、立派三連連長、張蔭林、率隊追剿、匪人早已杳如黃鶴矣云、

日警務局長來延

【延吉】朝鮮總督府警務局長汲田氏、于本月十六日上午十時乘瀛車來延、當下榻駐延日本領事館、至汪來延任務、尚未明瞭云、

縣小校將開運動會

【延吉】縣立第卅七校校長張子新君、爲提倡體育起見、定於九月二十六日(即廢歷八月十五日)舉行運動大會、現正積極籌備中、屆期定有一番盛況云、

更正

廿二日報載營埠逃警忽變匪回襲官銀號未克一則、嗣經調查結果、實無其事、應即更正

來函照登

本報頃接大連振雅社來函內開、本報十八日六面報載、臨時變計、美中不足題下、振雅社內不良社員、對於外約演員向本社強索戲票、係外約演員規定、不能對演員飛出戲票、然本社有故不得已謝絕該演員之出戲其非在彼而不在我云云、

三那星 肺癆病特效藥出世

◎從前死於肺癆的都是冤枉死！
◎目前正患肺癆的都可以不死！

三那星治一二期肺癆病。。藥到病除！
三那星治第三期肺癆病。。起死回生
解決數千年來名醫不能解決的難症
挽救數千年來名醫嘆爲無葯的重症

肺癆病不難治
難在不能攻破肺癆菌之臘質保障及結節抵禦

三那星非奇藥
奇在可以攻破肺癆菌之臘質保障及結節武裝

肺癆病之危險和難治

肺癆病之症象、爲發熱、盜汗、食慾減退、咳嗽喀痰、失音、喀血等。初起時爲第一期、肺癆完全形成、時爲第二期、及至肺臟形成空洞爲第三期、凡與人接近者、均有傳染之危險、肺癆爲最危險之慢性傳染病、稍一不愼、每至轉入第二三期之危險、一經傳染、即難治療、而至不可救治之狀態、

肺癆重症、乃係一種微細之肺癆菌、盤據於嬌嫩之肺臟、破壞人體組織、爲可怕之肺癆症、發現肺癆菌者、爲德國醫聖考克博士、此項肺癆菌、有一種特殊之抵禦力、能抵抗一切外來藥力之攻擊、蓋肺癆菌係中性脂肪血內膜及抗酸性臘質之外膜構成、且肺癆菌侵入人體局部時、其四週被侵蝕而形成頑強之結節、以阻碍血流通過、致使內服或注射之一般消毒藥劑、無由攻入、故醫家常有肺病無藥之嘆、蓋肺病並非無藥、實因有之僅足治愈肺病中之單純症、如咳嗽咯血等及第一期之肺癆而已、終不可破壞其頑強臘質及脂肪性之外膜而使藥力直達於患部顯其根本撲滅肺癆菌、以達完全治愈第三期肺癆重症之目的故耳！

結核病原菌發明家 考克博士小像

肺癆病特效藥 三那星 溶解臘質 殺盡癆菌

肺癆病特效葯三那星。。新發明

二十世紀唯一無二之肺癆病特効葯「三那星」其第一主要成分、即在溶解肺癆菌之臘酸性臘質及脂肪性之內外膜、並軟化其結節、使即時配合撲滅肺癆菌的、其餘成分之葯力、深達於患部而克奏其功

三那星治一二期肺癆、無不藥到病除、闘最難治之第三期肺癆、亦莫不克奏其根本治愈之效、故三那星出世後、各國名醫無不爭相採用、或視爲治療第三期肺癆之特効劑、自有史以來不可解决之肺癆症、從此隨有救星矣、

三那星之試驗及功能

三那星在中國、已經中央衛生試驗所化驗證明、藥性和平、絕無任何禁忌及副作用、四時適宜、老幼可服、中國之患肺癆病者、比較全世界各國爲最多、現有三那星特効療肺藥出世、實患肺癆病者之一大好福音也、將其試驗功能略述如下、

○依動物試驗、則發見三那星能滲入結核病竈內、潛伏、肺癆菌則盡失其抗酸性、此足證明其臘質之完全溶解矣、

○如肺癆患者、內服三那星一期左右、則立見喀痰之稀釋、熱之下降、心身愉快之狀態、更繼續服三那星達三十天至六十天、病症則顯見體重增加、食慾激進、一切症狀、遂漸緩和、終達其回天再造之偉功！

奉送 最新肺病療養指導書 三那星實驗報告書 函索立即寄贈

▲價目▼
每瓶一百二十片可服十天定價大洋十元
每料六瓶六十片可服六十天定價大洋六十元
上海仁記路三十五號美商愛世開洋行獨家經理

遼寧七十一緯路七十三號 美商愛世開洋行
哈爾濱道外正陽四道街口 美商愛世開洋行

▲每瓶定價洋十元 各埠藥房均有出售

人無笑臉莫開店

「人無笑臉莫開店」。此商場交易中之一大秘訣也。設或因腎經虛虧血、液不潔。勢必愁眉苦臉。令人一見生厭。一人如此。滿座爲之不歡。而全店營業亦大受影響矣。

須知腎爲澄清血液之所。腎不強、則血不潔。血不潔、則背痛、腰痛、骨痛相繼而至。根本治療。惟有從補腎下手。正告。諸君。速服第威德補腎丸。此乃唯一補腎聖藥。各大藥房。均有出售

第威德補腎丸

德國淋濁斷根特效藥・

梅濁尅星

六小時奏效・一星期斷根

全世界名醫公認的唯一淋濁特效藥
專治一切手術注射不克奏效的重症
功效靈速準確遠勝一般普通淋濁藥
現在全世界還沒有這樣進步的製劑

『梅毒尅星』係集合醫藥界所公認治淋最有效驗的各種藥物之精華。用最新科學方法煉製而成。對於淋濁各症。可稱絕對有效。主治急性慢性五淋白濁。尿道灼熱疼痛。粘膜腫脹糜爛等。以及因淋濁而引起之一切併合症。如膀胱炎。攝護腺炎。睾丸炎。腎盂炎。淋毒性關節炎。女子之陰門炎。膣炎。子宮炎。卵巢炎。輸卵管炎。子宮周圍炎等。即手術注射及各種內服藥品不克奏效者。服此均能於短時間內克奏奇功。使體內潛伏之淋菌。全數消滅。永遠斷根。業經各國名醫三萬人同聲讚許。一致採用。全球三千二百萬患者實驗。均得美滿之結果。實爲二十世紀醫藥界最偉大之新貢獻也。茲將特點略述如下。

一 奏效神速：成分高貴。效驗神速。富有利尿。鎮痛。殺菌。消毒。收斂。防腐等特效。一經服下。尿道之刺痛。立即消除。分泌之膿汁。漸見減稀。種種痛苦。均無形消滅矣。

二 藥力顯著：服藥六小時後。小便即變藍色。此種藍色。完全由於藥力奏其清尿殺菌之效用。與市上各藥之利用色素者絕不相同。若用顯微鏡檢視小便。即可見無數已死之淋濁菌存於其間也。

三 照常生育：藥性純正和平。服之毫無副作用。絕對不致發生障害胃腸。刺激腎臟等弊。且病愈後能照常生育。絕無妨碍。

四 永遠斷根：殺菌力特大。爲任何藥力所不及。即多年不治屢藥無效之老白濁。服之無不藥到病除。病愈後永遠斷根不發。

五 手續簡捷：無手術注射之痛苦與麻煩。而功效之神速則過之。

▲德國醫聖覺廸那博士新發明▼
▲德國戚彌鄧大藥廠鄭重監製▼
▲德國政府註冊實驗特許專賣▼
▲國民政府中央衛生試驗所化驗▼

每盒售洋二元五角 外埠函購寄費加一

上海白克路六五六號 柯爾登洋行 獨家經理
奉天十一緯路第七十三號 柯爾登洋行
哈爾濱道外正陽四道街口 柯爾登洋行
▲世界各埠藥房均有出售▼

梅濁尅星說明書 函索即寄

不論品質香味 他種香烟都比不上這大炮台

另有小號即三炮台出售

大炮台 香烟

EA-312

雙美人牌雪花膏

日曬防粗 奏效卓著

此双美人美身雪花膏品質精粹良擦面粉足以可防日曬膚裂最有效之美身料也

双美人牌面粉 本店謹製

……之災害已著、各縣被災程度、及本年收成分數、亟應調查、俾於未來民食調節、有所依據、……爲令飭事、案據上海市政府呈稱、竊據本市社會局呈稱、爲呈請事、案據本市糧食委員會……一項、略以民食問題非一省一市之事、何況當大災之後、糧食供求之量、更無從捉摸、則縱欲求調節、亦難乎爲計、此則本市方面、應請各糧食業代表負起責任將各地收成情況、……機關、除辦理急賑外、在被災地畝數、常年收成數、以及本年收成數、約計之調查、……漬、因爲將災況盡量宣露可以引人注意、即對於賑濟進行、……從災害方面之消息登載、災後之收成如何、查無消息、或載……決照案轉呈核辦、並由本會糧食業委員、轉知同業、所有各……應先事確調查、俾於米業民食調節有所根據、免致臨時張皇、……災程度、及本年收成概況、方有所依據、不爲無見、擬呈前……省市及賑務機關調查各地被災程度、及本年收成分數、以便……即發、並分令外、合行令仰該……即便遵照辦理、此令、

傷透了心的回憶（續）（白蘋）

她急忙止住我們道。『快不要嚷。趁着毛家人未到。個人在心裏將話預備好。以便和大毛子對辭。我在這個時候。再將一般小兄弟個個囑咐好。都照我這意思說。以免弄出岔頭來。』我說。『好。』這好字音。未容我說得完整。不好了。只聽一片喧嚷哭鬧之聲。由遠而近。傳到耳鼓。我們三個人。都吃了一驚。抬頭一看。只見我們老先生。慌慌慌跌跌撞撞。從大門跑了進來。手中持着他一只多長的旱煙袋。搖的輪廓。非常之大。張口吁喘。涕淚交流。第二跑着的。就是大毛子的老爸。因氣痛面。眼都紅了。嘴裡着『反了。反了。這還了得。好。好。我們是打不了的官司』第三個跑着的。就是大毛子的媽。是個四十多歲大娘們步着她當家的後塵。拍手打掌。連哭帶喊。表示出十二分潑辣的雌威。頭上梳着門扇式的旗袢頭（北間稱爲大京把。又叫兩把頭）也跑的變了方針。頭上的兩個翅膀。原是分爲左右的。現在已跑成前後一條直線了。脚上穿着五寸厚的半高底旗袍鞋。僅剩了一隻。那一隻大概跑掉於無或有之成綁了。光着一隻漂白的襪底踏在土泥上。一蹶一顛的向前奔。更放開她破嗓鑼的喉嚨。拚命的哭喊道。『呀。寶呀。這可傾死我了。我下半輩子望着誰活着呀。我的命不要了。窕家呀。寶貝呀。』媽媽豁出這條命。給你報仇。』這時大毛的爹赶緊跑幾步。闖進書房。先用手摸了摸二毛子的嘴頭。然後又揉住了一隻手。拉開了他的大毛毛嘴兒天動地的哭了起來。『兒子呀。你死的好苦呀。你死的眞冤呀。』（未完）

神皋雜俎

女詩人奈都（楊昌溪）

伴着印度的民族運動而起的新女性。很有幾個是傑出的人才。而最傑出的卻還要算是在去年因爲反英帝國主義運動而被捕的民族革命的領袖女詩人奈都。

她以一八七九年生於印度代古安州的海特拉伯特。父母都是印度聞名的學者。所以在少年時便能說英語。十一歲時能作詩。直到十三歲時。便在六日內模仿英國小說家並詩人司各脫的湖上女人做了一首長一千三百行的長詩和一本二千行的長劇。十六歲時已能通代數學。

奈都夫人是出于名門的上級婆羅門教徒之家。但在十五歲便與一個平民階級的印度醫生奈都發生了戀愛。因爲當時的社會加以極力的反對。在十六歲時才得了一筆錢到英國倫敦去留學。在劍橋大學的三年學程畢業後。回來後便毅然打倒一切的困難而與平民的愛人結婚了。

她在歸國後。用英文寫成了好幾部詩集。黃金的門檻發表于一九〇四年。在英國獲得了很大的聲名。在一九〇六英國的批評家西蒙士在詩的序上說。『韻律底華美與悅耳。辭句底美麗。表在底華飾與精緻是完全在她的命令中。……她的思想底至美的歡樂是尋着了袁溢眉字的發語與行用屬于東方的圖書是眞實的。但是在他們中有那緊要地曷人的東西。那似乎證明最好的詩歌是不以東方或西方而著稱。——』。像這樣的贊譽。不但對于黃金的門檻是適合而且貼切。即是以之評衡全部的詩集。也是不爲虛譽的。

繼後在一九一二年發表了之鳥。一九一五年發表了折破了羽翼。都是在詩中除了東方的自然色彩外而在呼籲上也是深長幽遠。她不只能使用英文寫作。而且在超過了二百多種方言的詩歌的創製。也是在歐洲文壇上博得了廣大的信譽。因爲她在詩歌上是聞名于歐美而且她又出于英國劍橋大學。所以在一九二四年便被推爲皇家文學會的會員。

奈都夫人而今今已是五十餘歲的婦人了。但她在印度民族的反英運動。她還成了國民黨的革命領袖。因爲她自從發表了三册詩集後。便拋棄了詩人的生活而把整個的身心獻給突與的民族革命運動。因爲她的搏學。耐苦。有演說的天才。而又長于作喚醒愚昧的民衆的關于政治。社會與教育方面的小册子。所以。在一九二五年便被推爲國民會議的議長。雖然只在一年後便辭退了。但仍在各地。乃至國外去作宣傳。即是英帝國主義者所御用的印度政府卻以孟買市長和另外的幾種重要職。但她都拒而不受。因爲她繼續的努力。終于在去年甘地被捕後繼續被捕現在她還是老當益壯。雖然不會見到她發表過甚麼純文學的作品。但是。只要她能永遠與聖雄甘地作爲印度民族革命運動的一對領星。那在民族革命史中開展的一頁。勝過好幾千行抒情的詩來與太戈爾比衡了。

著作家的指導者（O.S.Marden著）（洪森）

我們說到著作家的成功。當然是免不了要使人衆的崇拜和仰慕。所以然有這種榮譽的成因。完全由於著作品的魔力。能夠吸動讀者。使他們發生歡迎的心理。但是著作品之受人歡迎。當然是由於傳誦的結果。我們必須讀良好的讀物。這是不待言的。但倘使讀物不能引起讀者的興趣。他們就會不讀。譬如我們能引馬就水。卻不能强馬飲水。同樣。我們能將優美的讀物放在一個人的手裡。但如果這讀物不能吸動他。便不能强他誦讀。

有許多演說每因沒有研究聽衆的心理以致於失敗。譬如他對於未受過高等教育的學者這樣講而將於未受過教育的工人也這樣講。像這樣不適應聽衆的程度。自然不能得聽衆的歡迎了。著作者的情形也是一樣。他們如要成功。就要研究讀者的心理了。懂得讀者的偏向和需求。務求和讀者相吻合。然後發表具有鼓舞與感動力的作品。那麼不怕沒有成就了。

大多數著作者的弊病在於他們的文字沒有氣勢。沒有確信。沒有生動的描寫。雄健的作者必須有自信的勇氣。而他們則畏首畏尾。疑慮讀者的批評。於是在他們的字裏行間。到處流露着懦弱。猶豫和恐懼的心理。但大胆因爲文章的要素。而鑑別能力和冷靜頭腦也是在所必需。如果不是這樣。便會變成粗率。愚蠢。拙劣和不入時的東西。只有勇氣和常識相稱。再加以表白的技巧。才能博得讀者的歡迎呵！

但實際上。能把智慧。元氣和强力貫注在作品裏面。因以鼓舞讀者。感動讀者而使他們不忍釋卷忘還世間一切一切的。這一類的作者爲數太少。不過眞想成功的作者必須把他的生氣和熱忱貫注作品裡面。因以使讀者感到文字的魔力。歷久而不衰。

有些讀荷馬作品而深受感動的人。對於書中主人公超羣絕倫的事蹟。永遠不能忘懷。於是他自覺比前的偉大。別人看他也像偉大了。故著作者有一個問題和演說家一樣。就是要注重喚起讀者的雄心。激發讀者的壯志。引動他們有更高尚的理想和求有價值生活的決心。

還有一點著作家和演說家立在相同的狀態的。就是他必須利用聽衆的心理。使他們與會淋漓。樂於聽講。否則他們因爲不耐煩。將從後門溜去或且擾亂會場的秩序。做文章也是一樣。如果起始不能引動讀者的興趣和注意。中間又有許多冗言贅語。糾纏不清。這文章就不會受人歡迎了。

書名和篇名固然要動目。即每章甚至每節的標題也須顯豁。有許多傑作的不被傳誦。有許多作者的湮沒無聞。就都由於標題不動目。無生氣。不能激起讀者好奇心之故。

優膝麗底房子（亨利哈德得著）續（王徐譯）

在我作了他們三個月的房客的期間。萊魯家人和我。我們都成了好朋友了。女主人很忠實地替我做事。并且照顧我非常的熱烈幾乎像是母親的樣子一般。他們倆確如老人所言。都超乎一切的愛談說他們底女兒。我是在希望我決不會倦于聽他們話。他們底情感。他們底憂戀。他們底對于她底永恒的思念。之於我是非常的優美。非常的動人。而且。像是有一個慘白的女鬼似乎是很溫柔地甜美地常在那屋子裡。那間屋子是愛神爲她建築的。沒想到它一落成。而死神就來到把她叫了走了。『哦。但是那是件可喜的。先生。那就是你把她底屋子留下給我們。』那老夫婦經常不斷地這樣說着。一天。女主人帶我到那間屋裡去了。并且把優膝麗底美麗的衣服。她底玩玩。她底書。那裝釘很美的。她在修道院當作獎品所得的書。拿給我看。又有一天她又把優膝麗底信給我看。向我說她寫的是否一筆好字。這些信表現得是否優美。她又把這個女孩底每個年齡的照片都拿給我看。她底一束頭髮。她小兒時衣服。她底第一次施堅疑的牧師底憑證。她底受洗禮的主教底憑證。她又把在盧昂底知心的姐妹底來信給我看。告訴說優膝麗的在讀書方面的進步。請獎她底行爲與品格。『唉誰想。她竟死了呢她竟死了呢！』老婦人哭了起來。顯出一種受創的。絕望的迷惘與懷疑過了一刻。她喃喃地。極虔誠地貫着十字說。『只有上帝能夠知道。』

八月十二日。是她死後的一週年。我同着他們一塊兒到教區的禮拜堂去。在那裡設有彌撒與禮。據說是爲祝福優膝麗底靈魂而設。後來年老的慈愛的牧師來到面前。握着他們底手。說了許多安慰他們的話。

九月裡我別了他們。回第愛附。一天下午。我無意中遇見了那位牧師在大街上。我們站在那裏談起話來——自然是關于萊魯家的話。他們是如何的良善。他們爲了他們底女兒是如何的憂戚。他們底愛是更甚於愛情。他們尊敬這孩子。他們像神一樣的敬愛她。我從也沒見過這樣的愛情。』牧師向我說。『當她死時。我最怕他們要失掉了他們底理性。他們是已經常絕了。他們已經神經錯亂了。有許久的時間他們簡直是瘋了一樣。但是。上帝終究仁慈。他們已經有法子在憂戚中度生活了。』

『那眞是很好。』我說。『他們便她底遺物保持它的聖潔。和對她崇拜方式。你自然是曉得的。他們把她底屋子和屋裡底東西。都保留着她生前的狀態。這些對我的印象是很好。』

『她底屋子？』牧師問。神氣似很懷疑。『那個屋子』。

『呀。你不知道嗎？』我驚訝地說。『別墅裡底她底臥室。他們把她所有的一切東西。她底書。她底衣裳。都保持原狀。和她底生前一樣。』

『我想我不能相信你底話。』牧師說。『她壓根就沒有一間室在別墅裡』。（未完）

美俄經濟鳥瞰（曲萬林）

美俄關係頻年以來。雖有變更。蘇俄立國之後。初以兩國經濟之分配方面。相隔懸殊。故而成水火。繼以經濟生產關係。不得不相互爲用而成協助。故自俄國革命之後。美國對俄政策即取不即不離之手段。美國始終未予正式承認。然亦未嘗斷絕往來。以言其經濟上之關係。則大致有如左述。

據美國商務部一九三〇年對俄貿易估計。出口約在美金一萬一千四百五十萬元之譜。估美國全年出口百分之三。蘇俄輸入美國者爲二千四百萬元。計全年進口貨千分之八。進出口貨之比較。出超甚大。惟此種現象。倘不足以言得失。因其貿易全數。究非重要。但比之全部指數。則似可注意。於一九三〇年。美國全部出口減少百分之三十五。而獨對俄出口。則增至百分之二十七。此爲全球不景氣中之可注意者也。如美國對蘇俄出口能漸增不斷。則此後蘇俄或爲美國貨之最大主顧。

進而觀之。蘇俄所求於美國者爲農具。機器。電料。鐵鋼。及金屬物等。其購買上列各貨之數。較之美國全部對外出口雖小。而于此數種貨品。確已成爲主要顧客。蘇俄物品出賣於美土者。則多爲原料品及半製成品。據一九三〇年之調查。百分之九十六爲生毛。白煤。錳。錫。麻。木漿。木料。及紙料等。

關于俄美之商業競爭問題。即以上述蘇俄貨品而論。其與美國土產有競爭能力而關係工業者。要爲二種。一爲白煤。一爲錳金屬。蘇俄白煤。一九三〇年銷于美國者。估白煤全數四分之一。較美國自產少百分之一之七分之一。煤價較美土產亦略高。因煤質較好。用戶樂購。故美國不便以人力使美煤獨銷。此理甚明。其他一種錳金屬。俄錳之優良。久聞于世。雖美錳難與抗衡。歐戰之前。俄錳獨佔全球市場之半。歐戰之時俄錳不來。美國處于不得已之地位。乃自製百分之三十八。但餘者仍係外貨。今日俄錳漸漸恢復銷路。殆亦有因。但美人自產金錳。不能自給固已明矣。美人購自他國。亦無異購自蘇俄也。其他俄貨。如紙漿。雖不重要。而情形則不稍異。美國對俄貿易。欲罷不能之苦衷。甚爲明瞭。大凡國際貿易。其中理即在取人所長。補我之短。尤以出超之國。對于原料之供給。不能不委曲求全也。惟美俄情形乃爲物品交換。而非金錢周轉而已。再以麥產及麵粉而論。據各方調查結果。俄國產麥常不及一九一三年之多。美麥之產額。則于一九二八年已超過戰前百分二十八。可知美俄商業關係。固不能謂不密切也。

項蓮生及其小詞（四）（沈白洛）

水調吟　魂

幾時飛上瑤京？月中環佩珊珊。朦朧似醉。悠揚似夢。迷離似影。最惝骨錯。黯然欲別。凄涼誰省。寄相思只在黃泉碧落。聽一片啼鵑冷。禁此歌殘謁永。翠簾空。篆香溫甜。黎雲罩夜。絮烟籠曉。梧陰蟹螟。來不分明。去無憑據。舊情難讀。待卒卒倩女。離村緩步喚春風醒。

其時他的酒友詩盟都凋謝他無聊的度着孤獨的生活。雖然在那中了舉人。但是家境日寒。頗難自給。他的姊丈許文恪公再邀他到京師去活動活動。途中不幸遇水。他的母親和兒子。都被水淹死。不幸的事情發生之後。他更感而途無趣。便着黃而歸。憂衰成病。翌年。家裏貧難睢足。不得已帶病再到京師會試。復又名落孫山。抱着滿腔悲憤的他。一肩行李。寥寥的回來。精神上身體上再不能忍受這慘酷的鞭楚。不久這不幸的詞人便奄奄地結束了他的一生。

這個期中。他作的小詞甚多。大半是强爲懽笑。實在。他那還有心去拈弄這無聊筆硯呢！所以丁稿自序中有如此幾句話『患難以來。人事有不可宋者。癸巳卜第南歸。已值歲除。甲午春。葺爐餘老屋數椽。偃臥其中。顏曰『暇隱』。讀書之暇。惟仿花間小令自遣而已……嗟乎。當值頹廢之極。謔託之綺靡穠麗以申其思。蓋詞婉而情傷……』

譚復堂先生評他的詞云『蓮生古之傷心人也。蕩氣回腸。一波三折…始欲前無古人。以成容若之貴。項蓮生之富。而塡詞皆幽艷哀斷。異曲同工。所謂別有懷抱者也』。寥寥數語深得我心！

他的詩很少見。杭邑詩續輯鈔補有他的感懷四首。大約是他第三個時期中作的。

豈有高軒客過門？小庭花落自朝昏。黃金散後餘詩債。白袷閑來臘酒痕。文字祇今工作祟。故人幾番待招魂。不知眉黛撩飢否。且著相如犢鼻褌。

人物雖居第一流。十年磨劍未封侯。爐聲偶作陳驚座。佳句終輸趙倚樓。已爲書眉遭衆嫉。只知入腭被人羞。眼前竪子成名早。七尺車還擁八騶。

一代宗風小唱提。幾人身到浣華溪。才粗誤解三更早。心熱空思六月霽。擬判此生同溷翮。可憐公等亦麈。鷄笑黎盡覺東施好。今日風流不屬西。

鋼動花飛久悟禪●塡詞奉旨更何緣。經過碧海人疑月。悵望紅綠路隔烟。囊中有文羞罵鬼。枕中無藥悔求仙。勞勞誰是憐君者。悽絕吳興沈下賢。

這四首詩。倒很可代表他一生過去的模糊的影子。

一九三一。九。二寫於津門

廟裏的享福者（瑩）

看外面來的報和信。都說熱到一百多度。沈來信還說我在山中應該涼快了。要到我這裏來找我。

我這裏涼快嗎。外面有兩三星期沒下雨了。這裏倒是下過了。還不只一次。但是有時清晨下雨了。少則一刻多則半點。『倒像是好媳婦哭叔公公似的』——這時廟裏掃院子的一個老頭一天和我說的。三點兩點。應酬應酬而已。

過了大毒太陽立刻出來。更是滋熱。各處院子不管那些兇和尚——我看他們是最會享福的了。早已一個不見。就是那些總在我窗前花壇裏翁翁吵着吃蜜的蜂都像是受了老和尚的種閒逸精神的感化也都不聲不響的靜息在大白果樹蔭下小水窪邊上一動不動的作靜功夫。

我在廟裏這些天的觀察。越信和尚是最會享福的了。他們沒有高樓住。沒有汽車坐。但是他們自有辦法。像是小孩子你不是說我的小竹椅子壞了一坐就吱吱的響嗎。我偏要坐坐『你聽我的椅子還會拉胡琴呢！』和尚就有點這樣。也可以說是『以內制外法』。很清閒舒服的過活。凡是你能想到的。他們早已享受過了。不信。你看這樣悶熱的上午。若能在一間深靜的屋子裏。窗明几淨的。焚上一爐香。就是只靜靜的坐下看那一股細烟昇上屋頂。又是多們有趣而富于詩意的生活呀。好。你看。這和尚早離開院子一個也不見了。（未完）

夫與妻（何雙璧）

像這年頭。胡太太——其實一月前她是在那舞臺模樣的地方唱戲的人——覺得最討厭不過的是莫過於賑務委員會的賑務員。

『沒有錢！沒有錢。總之。我們的老爺沒有錢！』當他。賑務員。第三次來向他門口時。他這樣不客氣。憤憤然的說了！並且。把他辭退。出了大門。室內的笑聲又發出了●從內房走出的。顯然是他的丈夫。胡達克先生。然而他的胡太太及其所謂低下人稱他胡老爺。

『這討厭的傢伙出去了嗎？』他問。

『出去了。他三次來時。我三次都騙他你出去了的』『你看。胡老爺。我的本事好嗎？』

胡達克看看她。笑。並且移動他那笨重的身軀坐在他所騙的沙發上。然後用無名指描了他的臉。表示她所說的『好本事』完全承認的。

『如果ＮＸ部不扣去你的薪俸千分之一去賑什麼災時。我的這件袍子定然可以換那初秋新裝的。是不是？』

胡達克愈看他愈愛着他那風流而嬌小的新婚太太。那樣美的笑容。使得他的幸福無邊。愈覺得他的幸福無疆。他想。用威力把那有五個小孩的黃臉婆離了婚是確乎應該的！雖然小時候和他會湊貼自己七年讀大學的經費。然而誰叫她的年齡竟會達到三十有二呢？

『賑災實在是應該的。我眞有點過意不去！』他說。『那賑務員而且是我窮時候的朋友呢？』

『賑災。是應該？你有錢嗎？』胡太太驚訝似的質問。

『我每月要拿國家數百塊錢一月。而在水中的災民是每天得不到一個黑麵包！所以我過意不去！』

『那末你是有錢的？是不是？』

『是有錢的。如果用錢不……』

『天啦！』話被打斷了。『你有錢？結婚時你不到上海大華飯店。你有錢？住在這兩人合租的小洋房。你有錢？我那小表弟你不借他錢。你那賑災？』

他不會說話了。

『而且上禮拜六沒有去上海。你不出說沒有錢嗎？』

房間裏登時默靜。太太好像是發氣了。她鋒了鋒肩。攪亂了蓬蓬的髮。並且挺了挺胸。學着美國浪漫電影的風騷明星似的。從梳裝臺向房門口走了幾十趟。鼻子孑現出那嬌憐的表情。

過後。他坐下那梳裝臺了。對着鏡子。再拿出他那隨帶的粉搽『搽臉』取出胭脂塗紅了唇。並且還把眉毛畫得同初頭的月亮似的。

胡達克仍然坐在沙發上。默無一言。他看看夫人。覺得可愛。但又有幾分討厭。他又想起前三天。坐在ＮＸ部裏辦公。看到一張上海的小報。那小報上印的一幅似乎很低級的插畫——一隻烏龜。旁邊寫着『不賑災的便是冷血動物』他想。自己的太太是從那樣的地方討來的。那斜紅的嘴唇……他又記起。前幾天看到某報上八十三歲的小孩捐了幾十塊錢。乃至一間茶房。一個茶房。都捐了不少的錢。自己是簡任的司長。難道除了土薪水項下扣去的幾塊錢外。就不該再和災民表同情嗎。就可以不曾見振委會的振務員嗎？『朱門酒肉臭。路有凍死骨』自己雖說不是怎樣的朱門。然而那一天沒有酒肉。

他想起。他的汗向外流出。

然而壁上的鐘已經過了六點今天又是禮拜六。照例到上海的夜快車是快開了。

太太穿上了新長袍。那袍子是印着紅花的絲織品。襪子似乎正有兩寸長。其餘的脚肚完全露在外面。她的怒氣刀消是顯然的。她帶了淺笑。從內室裡取出他的燕尾服爲他換上。

瀛車駛在中山馬路上。後面跟了一縷白烟。馬路上的梧桐葉沙沙作響。秋風吹到她倆底臉。覺得舒快。興奮。

『好美麗的秋晚！可愛的秋晚！』他和她都這樣說。可是並沒有看到馬路兩旁橫臥着災民。

（作於病中）

溫泉紀遊（松青）

『我請你！』

『我不愛人家請。』

『那末隨便好了。無所謂請。去吧。我再去約雲樑去。』

『好吧……』我含糊地答應了他。當時還沒有要去的誠意。因爲家鄉水災這麼重。家庭的供給已告斷絕。在這幾年苦月的時分。『還不趁機加調讀書而要費一天的時光去玩。豈不與自己的境遇不合！可是剛才又已答應了他。爲維持信用計。似乎非陪他去不可了。

×　×　×

雲樑和我都沒有到過溫泉。連有多少路還不知道。我們像探險般的各自騎了自行車出校門向西面出發。時候已是十點一刻了。

雲樑在前面飛也似的踏着。臉上浮着勝利的笑意。樑是緩默地追隨着他。我卻始終如被什麼譴責着似的。過了頤和園。便推我走前面領路。發狂般的通過青龍橋街。雲不幸跌了一交。膝上擦破一塊皮。而他的精神仍然抖擻。過石橋向北。遙見一條破碎的馬路伏在約四十五度的山坡上。路上儘是些石子。我們不得不下車步行了。

第一身汗已出。我們算到了山巔。一看下面由坡上也是一條對樹的馬路。石子似較少些。我便不避危險地騎車溜到山麓。回頭一看他倆仍在由坡上蹣跚地步行着。不久他倆也在騎車下來了。神色像受兵似的。

在那條樹蔭路上。左邊盡立着連綿的山巒。一種安謐青翠的山容。畢露在我們的前程。自己是不知不覺地溜往過去。看見山農在路畔很命地工作。這才知道自己是怎樣個無用的身分。還有那一群群的低屋個伏着。村人們的慈祥的神情。更能引起濁世的悲哀。我們默默地穿過那小村。不一回便轉到由背後的馬路上去了。太陽已灼熱得不堪。我們便在一所廟前的樹蔭下休息。（未完）

談委員制（鹿公）

近來常常有人討論說委員制說他有弊的。也很多。委員制的第一個弊病。就在欠缺敏活。因爲委員會。是合議制的機關。人選不良。便又變成多頭政治的機關。而且一切重要的行政事務。必得要經過合議體的機關決定。自然很難得應付那非常的事變。所以羅馬的『康修爾』制。不論那一個執政官的決定或行爲。都可因別一個執政官的反抗而中止。故當變故發生時。必定要設下一個獨裁官去救濟兩頭政治的缺失。委員制第二個弊病。又在責任不明。因爲一切行政政策。都決定於地位完全平等的多數。個人雄才大略。既不容易發展。一種政策的成功。或失敗。也不容易識別到底是誰的責任。故眞正雄才大略的人。或者不願加入這種事事聽命於人的委員會。翻過來說。一旦加入一個鼓惑的臭蟲。又盡使其除的委員。成爲附屬品。委員制等於虛設。他的弊病更大。委員制第三個弊病。又在沒有勢力。因爲每次決定一種行政方略。既沒有像美國式的總統。親爲責無旁貸。又沒有像英國式的總理。親爲內閣生死關頭。如果在民治的素養不深的國家。少數人沒有服從多數的習慣。或因少數委員積極的破壞。那麼每種政策。便不容易貫徹到底。因爲有這種弊病。所以有人斷定委員制。在消極方面。防止獨制則有餘可是在積極方面。獎勵政事則不足如果不能像瑞士聯邦委員會的地位使他事事聽命於議會。又不能像蘇俄以一黨爲無掌政權。使事事仰承一黨的意旨。那麼委員然採用委員制。使一定利少而害多。（未完）

災區流行病

二。赤痢

赤痢有兩種。一種是由於赤痢桿菌。一種是由於赤痢阿米巴虫。兩種病的病理變化及治療方法雖然不完全相同。可是他們的傳染方法和預防方法卻是一樣的。含有赤痢桿菌或阿米巴虫之不潔飲水食物。入口後。經過相當時期。在大腸內就作起祟來。大腸粘膜充血發炎。潰瘍壞死。患者發燒。腹痛。大便頻繁。含血帶膿。糞中含有無數赤痢桿菌。或阿米巴虫。如處置不當。染及公衆飲水食物。傳染他人。遂成流行時疫。歷次水災後莫不有赤痢蔓延。皆飲水食物不潔故也。預防方法。與傷寒同。

三。霍亂

霍亂譯名爲虎列拉。這種病要算本篇所講的三種腸胃傳染病中最劇烈。而最容易傳染了。病源爲霍亂弧菌。或名撇菌。傳染方法與傷寒赤痢同。病菌從口傳入。患者突然嘔吐。下瀉。糞呈白米飯湯狀。口喝腿痛。身出冷汗。力竭虛脫而死。糞與吐瀉物中。含有無數弧菌。不幸處置不當。隨地傾棄。污及飲水。食物。傳染他人。遂成巨疫。預防方法與傷寒赤痢同。飲水食物宜潔。排泄物當有消毒處置。此次大水爲害災民。不得清潔。飲料爲腸胃時疫暴發之唯一原因。籌水災善後者。首當注意預防者也。

四。斑疹傷寒

大水遍地。避難災民。打算找一塊高而乾的地方來居住。非常困難。大多數全聚集在船上。房頂。或山坡高處。擁擠不堪。睡在齷齪狹小的席棚裏。衣服有的穿的。亦屬微倖於是擁擠齷齪的結果。蝨子可就繁殖起來了。藏在人身頭髮汗毛各部內衣縫中。日夜的咬吸人血。還算小事。傳染斑疹傷寒釀成巨疫。危險程度。不下於傷寒。乃可最怕時疫之一也。

斑疹傷寒俗名瘟熱症。爲一種極小極小的微生物。名瑞克次氏體（Rickettsia Prowazeki）所致。此瑞氏體隨蝨子咬傷處。（未完）

瑞有氏黑色補丸

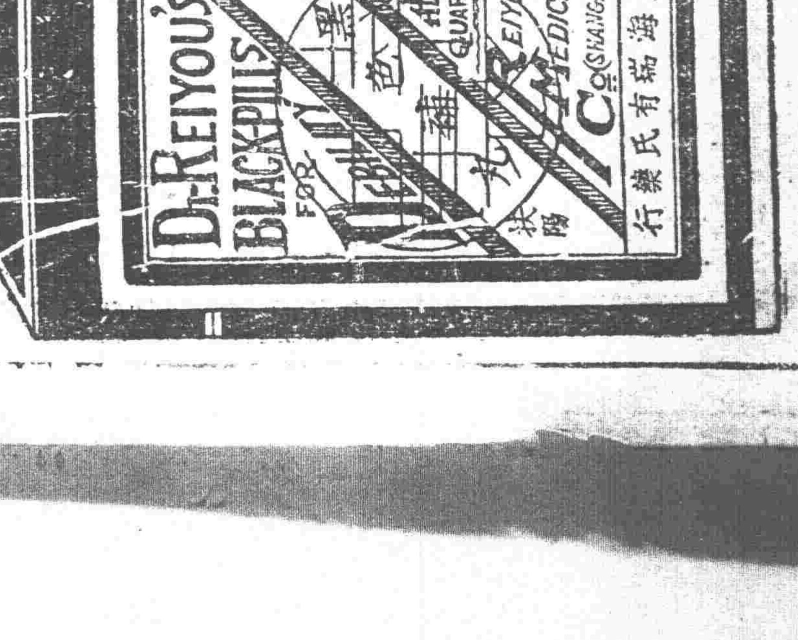

黑色補丸聖藥係。瑞有氏大醫生研究有年。經驗宏富所合各藥効力偉大而性不猛。生精補血而體不燥。强筋壯骨固本扶陽使男女生殖器力增加對於腎病可稱全球無二之補劑也。發行以來經中國政府化驗註册。特許專賣。又經中美英日國醫學士證明各大醫學博士醫院均皆讚賞。認爲補腎之聖藥。扶陽之良方也（主治）男女貧血五癆七傷氣虛咳嗽先天不足。後天虧損。房勞過度。少年破身太早手淫過度。見色流精。夜夢遺精。腎虧溺濁。常出涼汗。精冷精清。子嗣艱難。自汗盜汗陰莖短小。陽萎不舉。舉而不堅。堅而不久。房事早洩。腰腿痠疼。形容枯瘦。小便夜多。年久的白濁。或婦女之白帶及年久不受孕。凡由腎虛發生各症。服之非常有效。强精固腎如無病常服體質强壯。精神充足。永保無腎虧陽萎之虞以免早老貧血體衰之患如患腎虛陽萎之人。早服一日早得一日全愈矣。此藥性質和平。功效甚速。四秀服之合宜。效力偉大百發百中。服一盒有一盒之效力服一打有一打之功能。患病購服一試。方知言不謬也。

定價每打三十元每盒三元

外埠函購皆可郵寄　各埠大藥房凡經售西藥者均有代售倘無處購買將款匯至分行購買立郵不悞萬無舛錯

總行上海英租界福州路八十二號瑞有氏藥行
分行哈爾濱道外正陽街西頭　瑞有氏藥行
錦縣十一緯路馬路灣汽車站

總經處　遼寧小西關同善堂前　大生藥房

瑞有氏藥行啓

治痛瘋

痛瘋一症爲風濕寒火等毒浸入筋絡腠理作祟故外用搽藥往往不能奏效

茯苓精功能舒筋活絡補血清毒驅風利濕疏瘀解痛是治痛瘋之上品

定價每大瓶現洋貳元　小瓶現洋壹元

總發行瀋陽大西邊門外　各埠中外藥房皆有代理　寶康藥行

感謝眼科聖藥（琥珀光明丸）

瀋陽地方法院登記處書記員唐宗寅先生來函云英美大藥房大鑒敬謝者敝人於去春偶患目疾初起不甚爲意漸至雲翳遮睛視物不明且觸怒時發因火即犯歷經中西醫治迄未見效終日憂悶不堪其苦因閱報章載有貴藥房自製內服眼科聖藥琥珀光明丸專治男女老幼遠年近日一切雲朦翳障暴發火眼等症閱悉之下不勝欣喜隨至貴藥房購買一盒試服六日果然見效連服數盒日疾若失而翳障盡去光明復原矣斯誠不愧眼科聖藥敝人感佩之餘敬申數語以鳴謝忱

〇謹將定價開列於後琥珀光明丸六日用量現大洋一元用二日者四角

〇總售處遼寧大西城門外電車站英美藥房

內務部衛生試驗所化驗立案 海關驗明無毒通飭各關放行化

天然清補丸

（一）有白面白丸鴉片嗎啡針等嗜好者服之立見奇效小癮三盒大癮六盒斷除吸隨減負責身爽多食無痛苦無效原盒退款
（二）凡有癮人多因煙毒作祟全身欠爽及大便乾燥不思飲食夜睡不安不能早起以至清氣不昇濁氣不降氣血不能流通面帶煙容久之發生一切疾病如服此丸立見奇效如不信請先試用
（三）無癮人服之可以清補身體寬胸順氣利大便加飲食即小兒心煩纏人化服十丸病亦立愈有服過此丸者定知言之不謬
每盒二百〇七粒。大洋一元。半打五元五。一打十元。郵費一盒至一打二角。郵票足收不扣均備詳細說明書函索即寄。

清金保肺丸 每盒廿付現大洋一元五分多年咳嗽痰喘一元試用包好每服八粒咳嗽服二三付即愈 此藥與衆不同外感
新方退雲散 每盒洋一元二角 可療治輕者一瓶重者二三瓶全癒
外治痢疾一粒丹 不論何種痢疾一粒納於臍中。上貼膏藥一張。快則一刻。慢則半點。其妙不可言。大人用大粒五角。小兒用小粒三角。十歲至十六歲用中粒四角。

總批發 天津黃緯路東省城內鼓樓南 閻氏製藥所
駐遼經理處 哈爾濱道外正陽街西頭 志雲翔
營口大平康里 江省南大街二合永 民新縣大街裕泰公 長春商埠四馬路泰和藥店 聚義棧內 義順同 四平街驛 恩和 平康里 義和成 吉林河南街長盛東 遼陽 寓

商部註冊 靈芝商標
天津 中央衛生試驗所化驗全國禁烟委員會張主席題贈（除惡務盡）

馮氏斷癮救苦金丹

天津特別市 衛生局化驗註冊▲社會局出示保護▲
直隸省長傳諭嘉獎▲山西省署核准備案▲天津警廳化驗註冊▲
太原警處出示保護▲漢口警處核准備案▲上海商會給證獎勵▲
▲風行海內六十四年（本堂自清同治七年設立）
此丹專戒嗎啡海洛英等毒及鴉片煙癮輕者一付用十天重者三付分兩星期用均能和平不吐不瀉痛苦毫無於不知不覺將癮斷淨且飲食增精神煥發已呈各省官廳化驗註冊復經中天津煙台濟南河南黃沙河安國昌黎無錫宣化涿鹿紹興等在十七處拒毒會試用成效卓著戒除者指不勝數收到各處謝函証明書▲前曾逐日在天津各報披露每付僅收回藥本現一元本洋堂爲補助拒毒起見如蒙各縣拒毒會函購者價目尤格外克己以盡濟世之心外埠函購寄費八分或用郵票一百十分替代本堂發售此丹已歷六十四年非似市上藉廣告假藥騙錢欺人者可比擬是以本堂備有影印功效證明錄如將此廣告剪下附郵票二分閱索影印功效錄承索即付當即奉寄郵費八分

郵票一百十分替代

益世保胎膏 專治婦人小產滑胎一症奏效異常百發百中四貼一元

總號 天津法租界西馬路官講所前九十四號 竣芝堂
分號 天津法租界大沽市場二層樓上
▲招請外埠經理處 ▲遼寧售處 震泰報局
哈爾濱道外正陽四道街口歐羅巴行經理
遼寧總經理 震泰報館 大街中 電話 四二一七 三〇六七
外埠函購須附郵票寄費八分 如滙兌宜寄大西門內郵局亦可也

測量、製圖機械器具一切 製作修繕販賣

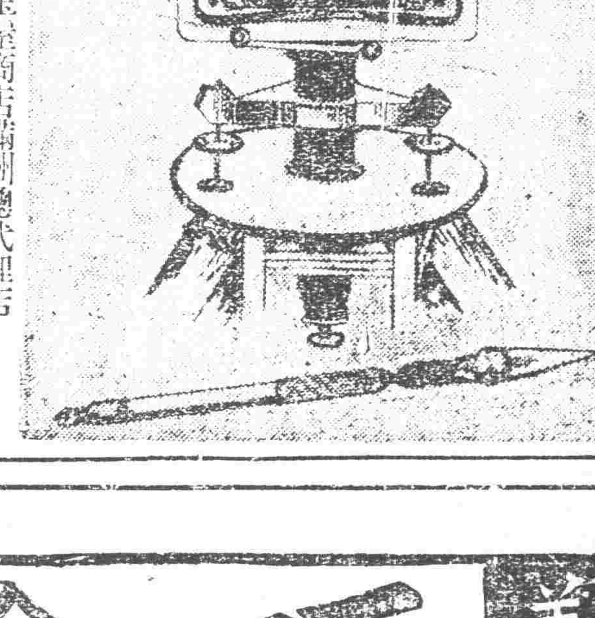

東京玉屋商店滿洲總代理店
奉天若松町三十二番地
水上洋行奉天支店
電話二三一一番

廣告 遼寧萬芝堂藥店

優 葺 立 止

補腎丸

咳嗽藥

此藥專治男子先天不足後天虧損少年破身太早房勞過度腎虛腎寒精冷如冰不能種子陽痿不興興而不久夢遺滑精腦髓空乏腰痛耳鳴精神短少自汗骨蒸以及婦女經脈不調赤白帶下下元虛冷久不孕育等症服此藥添精種子狀陽補腎大有奇功

每匣現大洋一元五角一打十五元半打八元整

專治男女老少諸般咳嗽不論年深日久虛損勞傷咳嗽吐血痰中帶血傷力咳嗽肺虛痰喘唾臥不安飲食少進內傷外感肺經不清此藥善能止咳定喘養血清痰能補能和能散清管保去根永不再犯立見功效

每付現大洋四角五付一元八角十付三元五角

總號遼寧大西關中間路南 支號商埠北市場路北 日本站大街路南 萬芝堂啟
外埠購藥郵費自備本堂醫師宋子岐孔益忱劉春廷應診
中國自動話四千一百四十三號

合名會社

大倉組

營業科目

電裝電機 各種機械 鐵道材料 五金雜貨 銀鐵水管

硬煤煙煤羊毛皮件呢絨五穀雜貨
電氣機械器具海味肥料汽車並其
材料油類木料焦炭硫磺黑鉛道木
洋火綿花洋絲洋布

包辦工程 代理水火 人壽保險

▲總行日本東京京橋區銀座通二丁目七番地▼

分行 北京・天津・上海・九江・香港・遼寧・各口・大連・本溪・倫敦・紐約・漢堡西土德以及其營主要地方

日本電話 二八八四番 二九四九番
總辦室 三五七九番
總辦公館 二五六五番
中國電話 四四六一號

遼寧出張所 遼寧浪速通四六地

君有生辰乎

當然有的但勿令生辰暴露年齒近今女性似能青春長駐美艷常好幾令人疑其無有生辰豈她們已得駐顏之秘乎曰然彼一覺腸部阻滯內臟失司即服清導丸以調之所以皮膚潔淨口氣芬芳心爽神怡不呈老態是故生辰之多少無庸顧慮但服清導丸以整理臟腑誰復惡令誕而測芳齡乎至若偶感不適肝旺神疲清導丸更爲妙劑其性和而効速清腸和胃調肝平肝去口臭療頭疼無不神奇莫測誠必備之良藥也

價目每瓶七角六瓶三元五角郵費免收 遼東總發行 上海江西路四五一號韋廉士藥局 各大藥房均有出售

韋廉士紅色清導丸
PINKETTES

美國 巧拿淋 新到

主治
五淋白濁。便尿不清。尿道潰爛。小便困難尿中混血尿道閉塞。膀胱發炎。疚濁重症請購試之定能應驗如神一瓶除根永不再犯

這是空前未有之發明淋濁除根聖藥巧拿淋丸（Gonorrhoea Tablets）專治疚濁淋症醫藥無效或時愈時犯試服此丸定可斷根因該丸內含三大要素即一純檀香（Sandal）二沙裴爾（Seeli）三梅天靈藍（Methylene Blue）此三種藥品均係殺菌滅淋清掃尿毒之貴重藥料凡各國醫學博士無不稱贊爲決妙品

遼寧代理店鐘樓南總發行所 大成大藥房

代理店

遼寧 五州藥房　遼寧 中西藥房　遼寧 大德生　遼寧 歐美西號　遼寧 歐美東號　遼寧 大吉祥　遼寧 北市場　遼寧 恒濟堂　遼寧大西關 泰和堂　遼寧同 利德西藥房　遼寧 天德堂　四平街 欲慶長　四平街 增順興

四平街 德慶興　洮南 德慶仁　洮南 永利堂　洮南和 發藥局　洮源 大德慶　遼源 廣生堂　通遼 德聚成　通遼和 發藥局　八面城 德慶同　八面城 和發增　范家屯 天德新　范家屯 天德慶　新民屯 瑞生祥　溝邦子 新發德 賓生堂

錦縣 義縣 綏中縣 山海關 開原 開原 鐵嶺 鐵嶺 昌圖 公主嶺 千金寨 本溪縣 本溪縣
福隆永 福金生 大增號 東和堂 公和祥 德祥厚 德泰臨 生全堂 福合盛 合發久 德泰公 三合公 信仁堂 春興和 誠慶堂

雞冠山 鳳凰城 鳳凰城 安東 安東 安東 安東 安東 安東 遼陽 遼陽 遼陽 海城 蓋平 大石橋 營口 瓦房店 普蘭店 普蘭店 錦縣 金州 旅順
興德厚 大生恒 大德生 福興堂 大生東 恒興藥行 東益增 瑞祥泰 福春堂 義和堂 源興仁 天鈺成 天福順 德增福 大一堂 衛生福 保興長 康德記 志義成 康德記 順義成 志義成 新泰成

大連西崗 廣興堂　大連西崗 天和藥行　大連西崗 志義成　大連西崗 同德藥房　大連市 華泰藥房　大連市 華西藥房　大連 德記西棧　大連 增盛西房　大連 康德記　大連 德記全棧　大連劉家屯 志義成　三十里堡 志義成　旅順 仙芝堂　旅順 大德堂　長春 世一堂　長春 同德堂　長春 天和堂　長春 天育堂　長春 中西藥房　長春泰 和祥藥房

長春 義和謙　長春 天益慶　張家灣 德泰增　雙城堡 世昌增　雙城堡 德興厚　雙城堡 永德堂　阿城 世昌永　阿城 世一堂　阿城 永德堂　一面坡 玉盛隆　一面坡 德和鈺　橫道河 天河堂　梅林站 會榮福　寗安縣 振興堂　寗安 慶升堂　安達站 大和堂　安達 誠泰裕　安達縣 吉盛隆　呼蘭河 延壽堂　呼蘭河 錦和彩　呼蘭河 天和堂　呼蘭河 德興恒　呼蘭河 復興堂

呼蘭河 永德堂　通河縣 同發興　通河縣 和發通　甜草崗 新來春　昂昂溪 育生瑞　巴彥 長發藥店　木蘭縣 和發全　同賓縣 吉盛宏　方正縣 和發長　三姓 德慶昌　三姓 同益和　三岔河 同慶和　三岔河 天德堂　三岔河 同順和　扶餘縣 慶昌福　農安縣 德泰增　克山縣 德興祥　樺甸縣 天益堂　蘭西 中西藥房　大賚 衛生藥房　海拉爾 洪德堂　西集廠 同發德　明水縣 德增和

烏吉密 大德昌　佳木斯 德慶宏　寗縣 榮隆久　拜泉 濟泉藥房　烏珠河 天義慶　十二井子 同盛泰　林甸 成盛永　二克山 順盛茂　富錦縣 泰華西藥商行　吉林 泰華西藥行　黑龍江 泰華西藥房

設無處購買請將款寄至總發行所哈爾濱立即奉上不悞

價目每瓶大洋二元五角每打廿五元

秋高馬肥

秋高氣爽　涼透衣襟
心廣体伴　仁丹之賜
多帶旅行　揚鞭郊野
人強馬壯　健哉益健

・老少平安之人
・辦事執務　・讀書勤學　・出遊行旅
・上船搭車　・訪人請客　・演說談論
・喫煙喝酒　・茶餘飯後　・時疫流行

▲等時必須服用此靈藥仁丹不可須臾離之常備神藥也
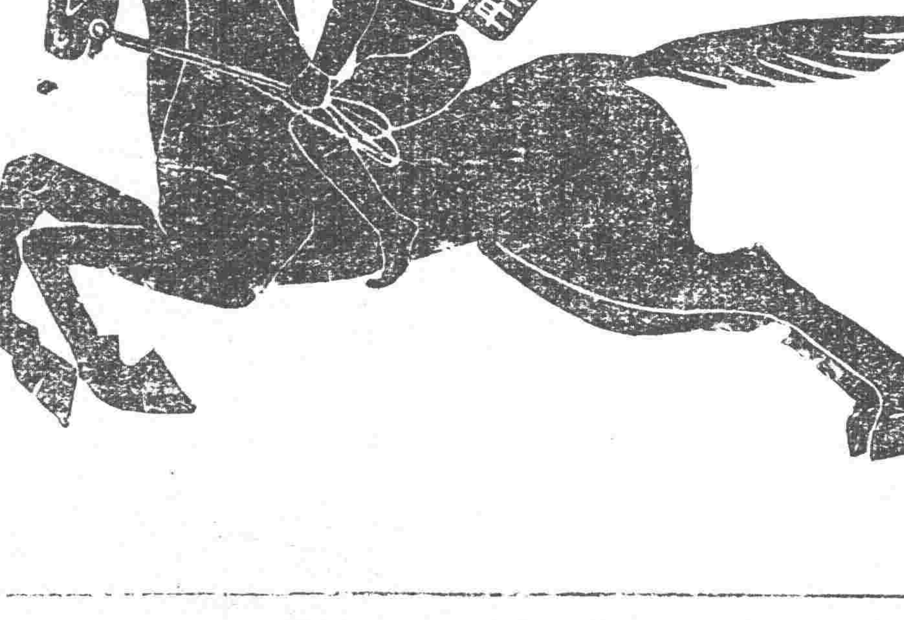
格言　修足譽之德、不求人之譽己也（淮南子）